京城日報
夕刊
七月十六日（火）
發行所 京城府太平通一丁目 合資會社 京城日報社

圓滿解決を希望し 緊急商議を提唱
中央常務會議に於て 支那側回答案決す

【南京十五日發電】十五日の中央常務會議は午後三時開會、ロシアの最後通牒に對する支那側の態度を協議した結果、外交部長王正廷氏をして回答せしむるに決し、回答は十六日王外交部長の歸京を待ち署名せしめ、正式に回答することに決定した、その内容は
此の數年來露西亞は東鐵を赤化宣傳の陰謀策源地となし、一九二四年の露支協定及奉露協定を破壊した事實を列擧し、支那は領土主權の必要上今回の擧に出づるの已むなきに至つたものだが兩國間の友誼を尊重し、國際交通の便益保全のため直に兩國から委員を出し商議し以て圓滿なる解決を期したい
といふにあり即ち支那から緊急會議を提唱したものである

驟雨に濡れながら 露都の大示威運動
支那留學生數百名も參加し 東鐵回收の横暴を絶糾

【モスコー十五日發電】ときぐの驟雨にもひるまず、當地數萬の男女勞働者は各工場よりぞくぞく繰出し、手に手にずぶぬれの旗をもち革命歌を高唱しつゝ支那側の東鐵回收に對する抗議の大示威運動を續行した、モスコー大學の支那學生數百名もこれに參加し彼等の多くは赤衛軍の正服をつけ『帝國主義者とその傭兵を倒せ』と書いた旗を押立てゝモスコー市内目抜きの街をねり歩いた

一方に戰爭を叫び 他方回避の信念強し
◇……最後通牒に回答せざることを モスコー政府危惧

【モスコー十五日發電】「われ等は戰ひを欲せず、しかもプロレタリアの祖國を防禦するため何時たりとも武器をとつてたつの準備あり」とは全ロシア民の聲であるが、しかし何等かの方法により戰爭を避けうべしとの信念をもつてゐる、たゞモスコー政府當局の危惧するところは南京政府は先にハルビンにおけるロシア領事館侵入事件に對するカラハン抗議に對すると同樣、今回の通牒に對してもこれを無視して顧みざる態度を取るにあらずやと恐惧してゐる

哈市領事團 支那側に警告
列車運行中止で 内外貿易打撃

【ハルビン十五日發電】東鐵の列車運行が中止され、内外貿易上の影響甚大なるためハルビン領事團は十五日夜會議を開き支那に警告を發するに決した

なきを期してゐる

對露回答延期
露國の態度強硬ならず 何等か妥協の途あり

【南京十五日發電】對露回答は明日發するはずなりしも南京への途にある王正廷氏より對露外交につき慎重審議の必要あり、回答は暫く待たれたしとの來電のため政府は回答發送を暫時延期することゝなつた、なほ國民政府はロシアの態度強硬ならずと觀て、奉天當局より通知し來たれるによると王氏は漸次上海經由十九日南京に歸ることに決した

露支國境を 嚴重警備

【ハルビン十五日發電】支那側は國境に東西兩支線の警備を嚴重にし、各所に軍隊を配置し警戒してゐる

警察力で 圖書館奪回

【ハルビン十五日發電】支那官憲は警察力をもつて六ケ所の東鐵圖書館および貴重なる書籍二十萬部を完全に接收した、東鐵は右圖書館に對し年八萬元の費用を使用してゐたものである

不戰條約の效力
本月二十四日から發生 米大統領近く宣布

【ワシントン十五日發電】アメリカ大統領フーヴァー氏は日本の批准により關係各國の批准書がそろつたゝめケロッグ氏提唱の多邊的不戰條約は七月二十四日より效力を發生する旨宣布する筈である

支那官憲 通信嚴重檢閲
困り抜く露國

【ハルビン十五日發電】去る十日以來支那官憲はロシア側との電信郵便を嚴重檢閲してゐるのでロシア側は本國政府との通信連絡が充分ならず、この際北京におけるロシア通信員より日本新聞電報を通じ又はモスクワに報道するの外なしといつてゐる

英皇帝陛下 右胸部御手術
皇太子殿下御憂慮 御經過御良好

【ロンドン十五日發電】本日午前十一時四十分バッキンガム宮殿當局よりの發表によれば本日午前英國皇帝は御患部たる右胸の肋骨約一インチ半の摘出御手術を受けさせられたので肋骨二本を取り除かれた、御手術後も御經過極めて御順調にあらせられる、なほ皇太子ウェールス殿下には父君陛下の御手術中はバッキンガム宮殿にあつてひたすら御手術の無事終了を祈らせられた

宇佐美氏一行 ネルチンスクに立往生

【ハルビン十五日發電】ハバロフスクより黑龍江鐵道でチタに向つた滿鐵宇佐美鐵道部長一行七名はヒルカ鐵橋爆破のため目下黑龍鐵道のネルチンスクに立往生中である

支那側苦慮の種
歐亞連絡遮斷さる 北滿貨物大連に集中

【ハルビン十五日發電】ロシア側は對支報復手段として西伯利亞、東鐵兩鐵道の連絡を遮斷し浦鹽よりの歐亞連絡を遮斷せしむる時はこれにより東鐵は經濟的に重大影響あり を蒙るので、支那側はこの點を苦慮し目下對策研究中であるが一方東鐵理事、浦鹽經由の聯絡社線の組織?大連向け北滿貨物の運搬しつゝあり

時事小言 黄金の足

「濱口内閣の生きる道は金解禁の外にはない」と尾崎行雄氏は言つて居る、尾崎氏の長い舌にかゝると一寸法師も仁王様のやうに大きくなることもあるが、金解禁問題の重要性は尾崎氏の舌を以てするも、是以上大きくすることは出來ないと思はるゝほど、大きな影を經濟界に投げて居るのである、國民多數の眼が、其重要なる影をハッキリと認め得ない程度に浮つて多くの危險が伏在する、其處で政府當局の街頭宣傳などいふ新案が現はれて來る譯だが尾崎氏の長廣舌を廣長舌の如く振り廻すべき好個の機會は今日にありと小言子は思ふ、尾崎氏が政治家として ヨリ善く活きる道は之より外にはないかも知れない。

◇

金解禁といふと何だか堅くるしく聞えるが言はゞ黄金の兩足を縛つてあるその繩を解いてやるだけの事、何の雜作もない筈だのにもつれ合つて居る此繩が容易に解けない處に大なる國民的悩みがある、足のない黄金の足を縛るなどは甚だ以て珍妙なる現象と言ひたい處だが、足なくして自由に飛んで歩く神通力は實に恐ろしいものである、日本では金の事を『お足』といふが實は黄金の足になつて居るのは人間だから面白いではないか、漢物の番長などゝ言ひながら、黄金を乘せて走らうとする辻待車夫に甘んじて居るものがその邊にウョくして居る、と言はれて腹が立つなら、そうし、黄金萬能主義から離れるがよい、金に眼がくれるから、惡い事もしたくなり、贅澤もしたくなるのだ、贅澤なる生活は黄金に驅使される生活だ、簡易質素の前には黄金の威力が減少する、黄金の威力の減ずる處に質素が集まる、甚だ皮肉極まる現象だが其處に人生の妙味があるとでも言はうか。

◇

一にも金、二にも金、三にも金とビスマークは言つたが、あまり金を使ひたがるものには金は集まつて來ない、其處で、國民が金を使はない工面をすると自然に金解禁が出來やうといふ方法が一寸見から見ると日本國民の眞に活きる道は金解禁の外にはないとも言へる。」

寄附金以外にも 豫期以上の收穫
内地の理解深きには たゞく感謝の外なし
【松井府尹の土産話】

月余にわたつて東京に滯在し懸案の大部分を解決した松井府尹は語る
大體出京の動機は時恰も總督府の今村殖産局長渡邊商工課長の有賀殖銀頭取等が上京して居つたのでこれを絶好の機會とし以上の人達と協力して中央財界の頭目に朝鮮統治の大局から見て一肌脱いで貰ふことは內鮮融和の爲にも一大効果あるものと信じ行李匆々に上京した譯である、幸ひ出京後は阪谷男爵團琢磨氏、井上準之助氏及竹下一歩?氏等の非常なる御同情御盡力に加へ小村拓務次官小坂政務次官等の御努力を厚ふした結果寄附金以外に朝鮮に對する理解を一層深からしめ得たことは誠に欣快にたへない次第である、寄附金の如きは經濟界が財界不況の折柄なる程度時局經濟の現状からも見に角も中央財界にも人の諒解があつた方面に斡旋努力をし得ただけでも十分朝鮮の爲を持つてくれるにつけても、今度の事業を以て蹶起すべき時であらうと思ふ、中央財界の現狀は寔に角を通じて朝鮮のことに稍心理的にも大いに關心を持つて來た、一寸自分の來た時は各方面の有識者が從來との問題に就ても頗る良い結果を得たことは衷心から喜んでゐる次第である

外務首腦會議
事態の推移嚴重監視 今積極的には出ない

【東京電報】東鐵問題に關し、露支關係の容態が險惡化せるに鑑み外務省は十五日午後四時から幣原外相、永井次官、有田亞細亞局長、堀田歐米局長等各局長參集し會議を開き、各局への情報を持ち寄り諸般を研究したが、當事者に關しては未だ正確なる詳報に接せずかつロシア政府がなした最後通牒もその內容は頗るあいまいでかつその成り行きも俄に豫斷しがたく、今直に日本の態度を決定する程度の情勢をみてゐない、しかし東鐵問題は滿蒙における我權益に重大關係あり殊に戰爭またはこれに類する事態生ずるときは我國六千の居留民の生命財産も直接危險にさらされることゝなるので、これに對し十二分の注意をはらひ事態の推移を嚴重監視することゝし、事態の險惡化に際し更に適當なる措置に出るほか積極的態度には出ないことに決定した

三調査會の 黨内委員顔觸れ
三名宛任命されん

【東京電報】政府が近く設定する三調査委員會の委員には黨より各三名づゝ任命するはずでその顔觸れは左のごとく見らる

社會政策調査委員
玉田敬一郎　末松偕一郎　助田數一

關税調査委員
武内作平　坂内幸雄　植原軍之佐

國際貸借改善調査委員
田昌　鈴木富士彌?　山道襄一

濱口首相 廿一日に西下

【東京電報】濱口首相は二十一日午前九時東京驛發西下、山田に趣き伊勢參宮をなし京都、大阪、名古屋を經て二十六日歸京のはずである

首相自から 緊縮方針説明
與黨一部の誤解を解く

【東京電報】政府の緊縮方針につき與黨内にも種々反對や議論あるので濱口首相は來たる十八日與黨政務調査會において政府の方針につき詳細説明し諒解を求むることゝなつた

緊縮の方針に應ずる 準備は出來てゐる
今は政府の指示を待つばかり 官吏加俸の減廢には觸れまい
【兒玉政務總監談】

兒玉政務總監は政府の緊縮方針に鑑み來る四年度實行豫算の編成替につき左の如く語る
政府の方でもまだ確定的の方針は決定してゐぬ位で、勿論こつちの方にはまだ何等方針を指示して來てゐない、昨日臨時局部長會議を開き
＝緊縮方針＝ を協議したのは新聞の報道などにより各種の場合に應ずる爲大體の目安を決めやうと協議したまでゝある、政府の方から緊縮の方針を指示して來れば此方としては各種の場合を豫想して協議を行つてゐるから直に善後の措置を講じ得るだけの準備は十分整つてゐる、今回の緊縮に當り朝鮮の特殊事情を考慮せよとの説もあるが內地と同一にするか、それとも朝鮮を別にするかは政府の方針を指示されるまでは判らぬ譯で、いづれにしても、大なり小なり朝鮮も緊縮の
＝一般方針＝ に順應の必要あることは論はしなければなるまい、內地だつて一應通過した豫算を削ることは相當苦痛を感ずるので各省共相當困つてゐるらしいが朝鮮の場合は特にこの苦痛が甚大であるから財務局長と鑛道局長が上京し、財務局長からは一般的の説明をなし鑛道局長からは朝鮮の心理事情について中央政府に十分説明をすることになつてゐる、朝鮮の場合は拓務省も新設されたことだし、十分朝鮮の爲を考へてくれるであらう、なほ官吏加俸の具體的問題に就いては何等言ふべき程度に至らぬが先般來新聞に言つたやうに一向判らんが
＝役員加俸＝ 減廢などには觸れまいと思つてゐる、丁度昨今朝鮮では土木その他室外事業の盛期に當つてゐるので、これに手を付けず困つてゐるやうでは全てに支障を生ずるから一日も早く方針の指示を受け實行豫算を編成したいと思つてゐる

朝博理事會（第一回）
兒玉事務總長挨拶

朝鮮博覽會第一回理事會は十六日午前九時から總督府第一會議室で開催、官民評議員三十餘名出席し兒玉政務總監は事務總長として開會の辭を述べ本博覽會開催に當たり各位の一方ならぬ盡力と援助を乞ひかつ今後共に協力を願ひ有終の美を收めんことを希望する旨の挨拶があり、續いて經理部長として今村殖産局長から經過の報告があつた、それから各理事から意見の陳述があり午前十時半散會、引續き懇談をして一同は退散した

パーシング大將 駐日大使説
當局は否認す

【ワシントン十五日發電】さきに在支米國公使館武官でありその後米大陸に歸還したアメリカ國防會官パーシング大將が日本大使になるとの説あるも、當局は否認してゐる

…會…

新聞記者會例會　京城新聞記者會では十五日午後六時から南山莊に於て例會を開き新聞事業に關して種々協議し日本新聞協會の總會に於て歸還者から報告を聞き種々懇談の上散會した
夏季大學講習會　國民會主催第五回夏季大學講習會は八月一日から同九日まで九日間京城公立中學校に於て開催する

…人…

◇兒島高信氏（本府商工課長）十七日大阪方面へ約二週間の豫定
◇井上清兵氏（朝鮮商銀專務）十五日夜光州支店へ
◇齋藤五郎氏（朝鮮日報…）十六日朝入城不知火旅館
◇戸島…氏（京城…）
◇宮原…氏（京日…）十六日…

侠艶靈剣
平山蘆江 閲　藤島一虎 作　竹中英太郎 畫
【98】
置手紙（六）

「まあ御師匠が」
大逆は其角が大逆になつて聞つてゐる姿を見て思はず微笑んだ。
「病氣と聞いてゐたが、もういゝのか」
大逆の姿を見るや、文左衞門が氣輕に聲をかけた。
「あちきのは勝手病でありんす」
「なる程それなら心配は要らぬ」
「大盡の御見えと聞いて、どうやら氣持ちが引立つて……」と大逆はにつこりした。
「何時も何時も賑なお客ばかり、近頃では本當に病氣にならねばいゝかと氣鬱でなりんせぬ」
「例の件はどうなつたな」
「本當に、あの事では大盡に申し譯がありんせぬ。文之丞主には、あちきも呆けました」
「ほゝう、和女の口からそのやうな弱音を聞くのは俺は初めてだ」
「うゝ」いゝとも」
大逆もそれなり口をつぐんだ。
「ようお祖、何時來たな」
「師匠が踊りの最中に御邪魔しました」
「病氣は快い方かな」
「いえ、惡くなるばかりで……」
「それはいかんな」
「宗匠」
「はッ」
「花魁にだまされてはならんぞ」
「といひますと……」
「病氣といふのは、それ、氣鬱の病ぢや、戀患れといふ奴でのう」
「ほゝ……う」それはくし、して相手は何處の何者で御座るな」
「それが宗匠」
「あれ、大盡……」
「いつては惡いか」
「へへヘ……さては御二人の內證と見えますな」
大逆は文左衞門を睨むやうにきッと固睨な顔をして見せた。
「宗匠、いつては惡い、花魁の僧せだ。さあその奴り、落をあげやう」
「御散挨します」
その時大逆づきの新造が、そつと大逆の傍に來て何やら囁いた。と、大逆の顔色が急に曇くなつた。
「あれほどいつてあるのに……」
「でも……」
「斷つてお了ひ」
新造はすごく引退つて行つた。
「笑つてお呉んなまし、あちきは本當にあの人には……」
といつて、大逆は初心な生娘のやうに顔を染めて、
「このやうなこと」と、傍に來て袖め
「これは驚いた」
「わちきは、もう落ちて……」
「ハヽヽ、こりや益々驚いた。」と、
では病氣といふのは文之丞とやらいふ馬鹿の戀慕ひかな」
「今までは意地を立て通して、大盡にもいひんせぬ事、大盡だけに」
「といふと」
「お旗本へが縁ひたらて……」
「讀んだのは俺ではないか」
「それを今度はあちきから、恥を忍んでお頼みしいす」
「……」
さすがの文左衞門も驚いて了つた。意地と張りを賣物の大逆からこんな事を聞かされやうとは思ひもおよばぬ事だつた。これはよくよくの事に違ひない。
其角、一蝶、宗匠の顔りが一度に落ちると、またどつと拍手が起こつた。
「大盡、彼の人に今の事いつては……なりんせぬぞえ」

あすの天氣（17）

低氣壓は天津附近にあり高氣壓は本邦南東海上にあつて其の尖端は半島に突出してゐる天氣は稍々恢復してゐるも曇り勝ちの所が多く昨日中部には夕立があつた明日は恐らく一時晴れるであらう

豫報	曇一時晴
氣溫 十五日正午	[illegible]（攝）
十四日最高	[illegible]（攝）

仁川干滿時（十七日）
滿潮 午前一時二十五分 午後一時三十分
干潮 午前七時五十五分 午後八時十五分

夏服
生徒製作品實費製却 既製品ト誂品 カタログ進呈
セビロ 上下 鼠セル 金十三圓 紺セル 金十八圓
黑カシミヤ 上下 金廿二圓 金廿三圓
上衣 鼠セル 紺セル 黑アルパカ 金十二圓 金十五圓 金十七圓
白セルズボン 無地 金六圓 立縞 金八圓
白ポンヤ上下金六圓・白チョッキ金二圓
市内ヘ御來觀・地方注文ニハ身長體重及年齡御記入ノ事
財團法人 大阪洋服學校
大阪中之島 田簑橋南・振替口座大阪一九〇九八番 電話土佐堀二七五一番
洋服裁斷科講義錄（規則書ハ郵券二錢）

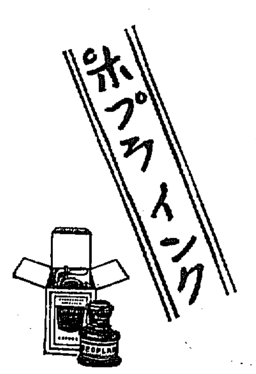

四回拂月賦販賣 高級蓄音器 マリオン廿號

マリオン廿號蓄音器提供
永らく御待ちかねのトテモ堅牢な現代家庭に最もふさはしき理想的マリオン廿號蓄音器は漸く輸入致しました續々御用命を願ひます
規定價 一時拂四十五圓
寸法 高一尺一寸二分 前巾一尺三寸 奥行一尺五寸
品質保證の爲左記方法にて月賦提供す
定價金六十五圓・金五十圓也第一回拂込金として金廿圓也申受け殘金卅圓也翌月より毎月拾圓宛右實費拂込
輸入元 大阪市南區高津四番丁 三昭社蓄音器部

歐米醫藥界の二大驚異
淋病根治の 決定的治療劑米國で發見
グラスゴー大學フ博士 ドクトル・ワトソン氏實驗發表
賀川醫學博士實驗發表
大阪醫科大學外科教室實驗發表
日本醫學博士 實驗推奬
岡本醫學博士
本劑は最近の輸入品で五十萬の淋病患者にして淋菌を破壊し尿道の深部まで浸透して速かに根治せしむる最近唯一の治淋劑にして最も合理的の配劑を施し完成せる新藥であります…
「ゴノツキル」
（大阪醫事新報第二三、二二）「ノツキル」は其の効力に於て絶大なる反應あることを認められ醫界に誇るべき治淋劑として廣く病者に推奬されたのであります
本劑は全治保證藥であります から一服藥三日間にて効驗なき時は殘藥を引き取り御返金致します（説明書進呈）
▼藥價三圓五十錢・七圓・十三圓
發賣元 十五藥房
大阪市南區高津四番町七六 電話戎四七二三番 振替大阪二七〇〇五番

太平洋を横斷 一氣に東京へ飛ぶ
十八九日頃タコマを出發 愈よブ中尉が決行

【ロスアンゼルス十五日發】かねてタコマ、東京間の無着陸飛行を計畫中のブロムリー中尉がいよ〳〵太平洋逆コース横斷一番槍の壯途に上る日も最早ここ數日の後に迫つた、即ち同中尉の搭乘機は先日すでに申分なく試驗の飛行を終へたと稱せられる加州モハブェ沙漠上空において過日來熱心に試驗飛行中であつたが、右飛行機を製作したロツクヒード飛行機會社がブロムリー中尉自身より送つた報告によればモハブェ沙漠上空における試驗飛行は素晴らしい上成績を以て終りをつげいよ〳〵十六日ロスアンゼルスからタコマまで無着陸飛行を行ふこととなつた、しかしてタコマ到着の上同地で二日間を休養ならびに機體の整備に費し十八、九日頃いよ〳〵タコマを立ち一路東京に向け太平洋横斷飛行の途に上ることに決定した、即ち東京に向け出發の際は合計八百九十ガロンのガソリンを積んで飛ぶ計畫でその際における機體の總重量は合計九千四百ポンド(約一千百二十八貫)でこれにて充分東京まで飛行しうる豫定であるといつてゐる

最近の便りは マニラから
兄の安否を氣遣ふ 呂運亨の弟運弘

上海で逮捕せられた朝鮮假政府の頭領呂運亨の身柄は十五日上海から長崎地方裁判所に送られたとの説あり、一説にはひそかに朝鮮に護送せられたとの説もあり、まだ的確なことは判明しないが、同人の實弟で京城府苑洞七ノ七に居住する呂運弘(…)は兄運亨逮捕の報に驚いて、十一日以來毎日のやうに總督府に出かけてその消息を知れ廻つてゐるが、本府にもまだ何らの確報もないとのことで、しきりに兄の身邊を氣遣つてゐる十六日も本府に出かけて語る不安の面持ちで語る

兄が上海で捕へられたといふことは新聞で見ただけでくはしい事は何もわかりません、實は家族を引取りに早速上海に出かけたいと思つてゐるのですが、詳しいことがわからぬので出しかねてゐます、兄とは五年前別れたきりで、その後上海にゐる兄の家族とは[illegible]を通じて時々交通はしてゐましたが、兄の消息は一切わかりませんでした、最近(たしか六月上旬)突然マニラから『近く上海に歸る』といふ手紙を受取りましたが、間もなく上海から京城に歸つた友人から兄と上海で會つたとの話を聞いてゐました、兄は家族四人と上海に置いて方々あるいてゐたのでせうが兄やその家族の不自由な身分には弟の私としては何時も可哀相に思つてゐました私たちは兄弟たゞ二人きりです

眞似の拳銃で 家人を脅迫
九圓を強奪して逃亡 昌信洞の居直り

京城のおける二百萬長者[illegible]氏の長男[illegible]の妾宅を襲つた強盜犯人はまだ捕につかない十六日午前零時三十分頃府内昌信洞六十三番地米商、[illegible]方の表戸をこじ開けて白色の周衣をつけ中折帽をかぶつた年齡三十歳位の朝鮮人が侵入し店内の目星い物をさがし廻してゐるうち、物音に目をさました家人に發見されるや、急に居直り強盜に變じ「俺は某所から同志數名と共に軍資金募集に來たものだが、お前の家の寄附額二十圓を出せ」と懐中から拳銃を出す眞似をしながら、家人を脅迫して九圓を強奪して再び表口からゆう〳〵と姿を消した。屆出により[illegible]

身柄は長崎へ護送

【上海十五日發電】十日當地で逮捕された呂運亨に對する取調べは證據重大のため長崎地方法院で行ふことゝなり呂運亨は本日出帆の上海丸で日本に向け護送された

兩歸來者を 取調べ
密輸入の容疑で

【仁川電話】仁川署では十五日上海より仁川に入港した朝鮮郵船平安丸乘組員仁川府[illegible]町居住佐賀縣生れ荒木藤七(…)および同船コツク仁川府[illegible]里五五金東安(…)の兩名を密輸入の容疑で取調べ中であるが右兩名は平安丸乘組員として先月十四日頃上海に渡航し内地人居留地よりピストル用彈丸四十發をポケットの奥深く八ケに入れひそかに搬入して出航せんとする處を同埠頭において警察官に逮捕され彈丸沒收の上目下嚴重取調中である、警察は同人等が他に連絡を取つて朝鮮内に大仕掛の密輸入を計畫したものではないかとにらみ嚴重取調べを續けてゐる

では[illegible]高等課主任をはじめ司法、高等の刑事を非常召集して現場を

臨檢

するとゝもに直に非常線を張り犯人搜査に全力を注いで居るが未だに逮捕に至らない。

觀水洞の强盜 迷宮入りか
見込みはづれて 容疑者も釋放す

昨夕十時頃觀水洞長者[illegible]の館に押し入つた強盜犯人については鍾路署では觀水洞を中心に各方面へ手配、すでに有力な容疑者一名を檢擧取調べ中であつたが當時の狀況等からも見込みはずれとなりこゝにどうやら本事件も迷宮入りになりはせぬかと見られるに至つた、なほ同犯人は逃走の際、指紋等何一つ殘さず僅にわらじの跡が殘つてゐたがこれまたしのつく雨に流されて手がかりとなる程のものでなく搜査は頗る困難の模樣である

女房を斬る

市内吉野町一ノ四三[illegible]は十五日午後十時頃[illegible]女と夫婦喧嘩の末庖丁を以て同女の[illegible]および頭部等四ヶ所に切りつけ重傷を負はせた

溺死者 殖える
きのふ二死體を揚ぐ

梅雨續きで河水の增水するに連れて近來溺死事件がめつきりと增して來た▲十五日午後二時三十分頃、雨の晴れ間に遊んで府内元町三丁目二百九十四番地、旭川左岸の堤防の上で遊戲中であつた、元町三丁目二百番地、金[illegible]四男四千(…)は誤つて足をすべらして高さ三尺の石垣から泥水渦巻く河中に墜落したのを附近の者が發見して救助具を以て救ひ上げたが、すでに事切れて居た、死體は同出張所に引渡した。▲十五日午後六時頃、第二人道橋の下流砂礫に死後一週間位を經過した年齡二十一、二歳の朝鮮人女の溺死體が漂着してゐるのを通行人が發見し派出所に屆出でた、どこのものとも判明せず死體は京城府に引渡した。

義勇號の 成績は良好
豫備發動機で 墜落をふせぐ

【横須賀電報】海防義會から海軍へ寄贈されたドルニエ飛行艇義勇號は横須賀海軍工廠で多々改造を加へた上、十五日早朝試驗飛行の結果、極めて好成績を擧げた、義勇號は燃料を滿載すること九時間を算し豫備發動機七個を備へ一切の裝備完成の暁きは五十人をのせうる。その特徴は發動機およびプロペラ一を各二個備へ發動機の故障によ る墜落の危險を未前に防ぐ仕掛けになつてゐる

不和から 五人斬り
犯人は行方 知れず

【大分電報】大分縣[illegible]郡[illegible]村[illegible]は十五日[illegible]一家五名を殺し重傷あり被害者のうち二名は即死し二名は瀕死の重傷で現場は血の海と化し目もあてられず加害者くにの夫[illegible]は行方をくらまし目下警察は非常線を張つて搜査中であるが原因は家庭の不和からで被害者は何れも若吉の家族である

呂運亨の身 柄を護送

【上海十五日發】朝鮮總督府から派遣の警官は呂運亨につき支那側に身柄引渡しを要求せるもこれをはねつけ十五日の上海丸で長崎經由朝鮮に護送された

輕爆擊機 平壤着

汝矣島に不時着陸してゐる輕爆撃機[illegible]

廿日は仁川デー
地方紹介の第一歩に DKの新しい試み

京城放送局では新しい試みとして地方紹介をなすことゝなりその第一番手として來たる二十日を仁川デーとし當日は一切を仁川に關する放送で終始する當日はマイクロホーンを仁川府の公會堂若くは適當な日本建築を借受けそこに据付け同所にて京城から中繼放送をなすものであるがプログラムは徹頭徹尾に至るまで仁川色を濃厚に出させる積りで苦心してゐる確かに最初の試みであるから一層熱心にやり放送局からは二名を仁川に派して準備を急いでゐるから一兩日中にはすつかり準備も出來プログラムも作成され皆ながらにして仁川の風物から情緒に迄ひたれる夏の一日として誠に面白い試みである

昌信洞の居直り 〔續〕

表戸

一切

電車に轢かる

[illegible]の[illegible]朝鮮電氣會社[illegible]電車路で十五日夜八時半頃元町三金城春(…)が[illegible]平町の[illegible]と野菜を取り換へるためチゲを背負ふてかゞんだ際後方より進行して來た[illegible]行電車一〇九(運轉手金[illegible])にふれ約五米引ずられて右脚骨を折り、後頭部、耳殻および右前膊に裂傷を受け一時人事不省となつたので、直にセブランス病院で手當てした、生命には別條ないと

老爺の縊死

[illegible]郡[illegible]之面[illegible]院里六十三番地[illegible]完俊(…)は十四日午前十一時頃折柄の降雨中に外出したのに家人が不審を抱き捜索に努めたが、[illegible]林中に縊死を遂げて居るのを發見[illegible]署に屆け出でた、原因は發狂をはかなんだものらしい。

京城タクシー

市内均一圓均一始!
新ビユイツク號其他新車揃
自動車が綺麗で安全第一
タクシーの御用命は
京城タクシー
(電話本局)一〇四一・二七四四

平壤の強盜 逮捕さる
一日の事件 とも關連か

【平壤特電】一日午前二時半頃平壤府[illegible]町[illegible]に怪漢が侵入し現金百六十圓時計三個、出刃庖丁一個その他合計五百圓を強奪逃走した事件に關し平壤署では[illegible]ごく秘裡に嚴探中であつたが、十五日午前二時半頃再び[illegible]組に怪漢侵入し家人に發見され逃走した。平壤署で大活動の結果逃走中の同犯人は[illegible]郡[illegible]面[illegible]里[illegible](…)を大同江畔で逮捕したがさきの事件とも關係あるらしく取調べを進めてゐる

重大犯か
新孔德里附 近の捕り物

十五日午後三時過ぎ[illegible]部長が[illegible]管内新孔德里[illegible]ド附近を警戒中、擧動不審の朝鮮人怪漢三名が通行中を認め誰何したところ、やにはに逃走しやうとしたので、そのうちの金[illegible](…)および[illegible]俊(…)を逮捕して嚴重取調べたところ、金は強盜罪で[illegible]役十五年に處せられ先日假出獄したばかりの男であり、朴および逃走した白俊明(…)もそれ〴〵前科あり大罪をおかしてゐるらしいので更に取調べを續けると共に白の行方を探査中である

精靈流しの 雜鬧でする

府内鍾路二丁目百四十一番地[illegible](…)は十六日午前零時四十分頃漢江人道橋において、折柄の精靈流しの雜踏を利用して、[illegible]しに見とれて居た本町五丁目三十六番地、[illegible]の懐中から現金二圓九十錢入りのがま口をスリとらんとする處を、[illegible]巡査に逮捕された、余罪ある見込で取調べ中

外語旅行團來る

東京外國語學校支那語科宮越教授外三名生徒十三名は十七日午後十時三十五京城驛着入城一泊市中の見學をなし十八日午後十一時發滿洲上海地方へ赴く筈

人蔘湯

▲七月一日から十五日まで府内[illegible]は一齊に[illegible]賣出しをやつたが[illegible]本町筋の景況は、折柄の雨に拘らず、大體昨年の中元賣出しに比べて二割増だつた▲[illegible]の賣行も約二割增▲[illegible]の朝鮮[illegible]があるので中元賣出し成績が惡かつたのだらうとみてゐる▲ボーナス景氣の思つた程出なかつたのが不況の原因か

新皇帝に叛 いて銃殺

【ブール十五日發】アフガニスタン前皇帝アマヌラ好のいとこ、ロヤリア、メジアは新皇帝バチヤイ、サカオに忠誠を誓ふを拒絶したゝめ銃殺の刑に處せられた

京日キャンプ村の 會員を募集します

理想的海水浴場の元山松濤園松林中で行屆いた諸設備と數多の愉快な催し物

會期 第一回自七月廿五日至同卅一日 第二回自八月一日至同七日

▲往き 廿四日午後十時京城驛集合
▲歸り 八月一日午前七時十五分京城驛着
▲往き 七月卅一日午後十時京城驛集合
▲歸り 八月八日午前七時十五分京城驛着

募集人員 一回二〇〇名づゝ 單獨の方は適宜三人又は五人づゝにお纏めします、家族又は友人連れは御連名で御申込下さい

	一回	四圓	二回	七圓
學生(割引證明を要す)		四圓二十五錢		
小兒(滿十二才以下)		二圓四十七錢		

申込期間 第一回七月二十三日 第二回七月三十日

テント 五人用三十張、三人用二十張を鐵道局の好意により無料使用できます

實地指導 本社員及鐵道局員が指導します

催し物 キャムプファイヤー、講演、水泳

會期は兩回のうちいづれを選ぶも自由、また兩會に引續き參加も自由(申込の際參加希望會期を御明示願ひます)

會費 一回四圓 二回七圓
秋季[illegible]用地料、元山[illegible]往復賃、設營、テント使用料、上水道布設及使用料、井戸及便所設備費、野營火費、両盒及び七輪損料費、引網料、各種催し物經費その他に充てます

申込金 二圓(會費に充てます)

運賃割引 京城元山間三等往復 普通二割引、學生四割引

自炊費概算 自炊費一人一日一圓と見て五人連れの方は二圓方安上り御飯たきの面倒な方には第一日夕から第七日夕まで一人一圓五十錢で供給します(希望者は申込の際お知らせ下さい)飲料水は、[illegible]にも特約により臨時供給します、魚類や野菜は新鮮なものが安く園内で買へます

飲料水其他 飲料用として上水道を布設し、洗濯用の井戸もあります、また[illegible]道用の便所、男女別の便所その他便利な施設に至るまで完全なものに致します、海水料は會員に限り五割引

携帶品 夏服で輕便な服裝、オーヴアセーター、毛布、茣蓙、小田原提灯、蠟燭、マッチ、手拭、海水浴着、庖丁代用の大形ナイフ、アルミ鍋等の簡易炊事具、箸、茶碗、蚊やり線香、文房具等(七輪と兩盒は本社からお貸しします)

申込所 京城日報社營業部(振替京城二四〇〇番)

主催 京城日報社　**後援** 總督府鐵道局

松濤園 京日テント村敷地(永見氏撮影)

第六回全鮮野球爭覇戰
中央豫選大會
本社主催
—いよ〳〵十七日から擧行—
雨天順延
場所　京城運動場

海水浴用品と旅行用具陳列
三越
三階ニテ 十七日ヨリ

大量生産 ロポンジー夏服 上下 六円五十錢 丁子屋

毒虫の妙薬 蛇眞石
ノーシン ノーシン!! 頭痛にノーシン!!!
蜂、毒蛇、南京虫、ムカデ、蚊等がきても是さへあれば
お一人に是非一包を
セルロイド函入二個包 五十錢
内地送料包金(說明書付)
京都寺町姉小路 鳩居堂
振替大阪六三八

九升樽 景品附賣出中
品質日本一
ヤマサ醬油
景品
花王石鹸貳個と景品抽籤券壹枚呈上
詳細は抽籤券に記載してあります
ヤマサ醬油をお試し下さる絶好の機會です。今を逃さずに……
締切迫る
お早くお求め下さい
御近所の醬油店でお求め下さい
宮内省御用達
千葉縣銚子町
ヤマサ醬油株式會社
社長 濱口儀兵衞

海へ 山へ
携帶口糧として完全なる
おいしい、じようのお菓子
乳菓 カルケット
一粒一粒にカルケツトさ入れてあります
中央製菓株式會社

元祖 胚芽米
龍山精米所
電話龍山二七五番

玄米入 ほうじ茶
高麗柳
京城觀水洞 水月堂
電光八〇六番

公告
當府ニ於テ施行ノ第四回京城府府營住宅入居者抽籤ノ結果當選者左ノ如シ
昭和四年七月十日
京畿道京城府
一等 賞金五拾圓 京城府[illegible]町[illegible]番地 [illegible]
二等 賞金參拾圓 京城府大島町八十番地 [illegible]
三等 賞金貳拾圓 [illegible]

[illegible]
大阪市阿部野[illegible]
[illegible]

京城府西小門町
普通病室及隔離病室ノ設備有リ
田中丸病院
電話光化門一三八六

閑雅幽静
ラヂウム温泉
一日塵外
海川魚料理
南山公園藥水谷
かな川山莊
(電本二五〇〇)

株式名義書換停止公告
來ル七月二十一日ヨリ第二十二回通常株主總會終了ノ日迄株式名義書換ヲ停止致候
昭和四年七月十七日
株式會社 朝鮮殖産銀行

客から商店へ　商店から客へ　座談會【四】

安い物を買つて　叱られる新ら州

笠原　そういふ形式になつてゐるのですかね…から……

綾部　營業税は府内の商店すぎるとか商すぎないとかいふ人もありますが指導方はどうですか。

川井氏　(ウラシマヤ)營業上税ですから……

綾部　それでは高くはないのですね。

藤野　營業税は高くはないと思ひますが不公平の點がありはしないかと思ひます。(寳石組合長)

……高いといふものあり）それは多くの商品を取扱つてゐる店と、他の店と同一に營業税に課税されてゐるのだが、例へば雑貨店の如きや私の店の如きは澤田の人を使つてゐなければならないと又店を何時までも開けて置かなくてはならないので電燈なども費用がかゝつてゐるがデパートのやうな店になると經費が割合にかゝらない、それに同じく營業税を課税するといふのは一寸公平を缺いてゐるではないかと思はれるのであります。

柳澤　それはほんとですね私の店などでもその感がするね。

藤野　多くのものが店にあるとやはりそれに伴ふて多くの費用がそれぞれかゝりますから。

綾部　種類が多いとかとか手數もかゝるといふこともあるけれど。

川井　營業税なれば……

渡邊　私の店などは全く營業税でありますが随分困ることがあります

悪税の營業税が　殊に應へる朝鮮

宮崎氏（宮林商店）營業税など

……はすでに内地においては悪税として撤廃されてゐるので安い高いの論ではない、それも朝鮮が課税するといふのは間違ひではないかと思はれるのであります。それより消費組合に對抗するに大きな問題、それと第二に百貨店とに對抗……

出席者

仙波潤一郎氏(菓　子)大和軒	柳澤　友七氏(吳　服)柳　澤
篠崎半助氏(文房具)シノザキ	藤野　啟夫氏(運動具)藤　野
堀内　諦輔氏(吳　服)秩父屋	東　　清二氏(食料品)明治屋
齋藤　堅一氏(時　計)村　木	宮林　諒司氏(綿　布)宮　林
伊藤　乙彥氏(履　物)伊　藤	川井昌一氏(玩具)ウラシマヤ
益尾　良一氏(樂　器)釘　木	笠神志都延氏　本社主筆
北村際之助氏(帽　子)北　村	笠原　勇記氏　本社販賣部長
	外本社記者三名

……ひますが、京城は恐らく普通の店の手形割引が三錢が最高で最低二錢一、二厘位の者を普通が使つてゐられるではないかと思はれますそれから殊に目立つのは大いなる資金をもつて事業をなす場合において内地では四朱の利を擁へば……するにはこの資金の金利が問題だと思はれる。内地の一流都市の普通の商業手形割引最高二錢最低一錢五厘で信用ある店であるに確な保證人でもあれば一錢五厘が最高で安いのは一錢三厘位であると思ふんで資金を融通して與るが朝鮮はどうか。四朱どころか五朱でも駄目でまづ一割の金利を拂はなければとても資金を得られない。かうした金利によつて假りに五十萬圓の事業を起こしたとして内地の方と朝鮮の方とが對抗したとしたらどうでせうか朝鮮の金利、即ち一割の利を拂ふとしたならば五十萬圓の五萬圓であるが五朱とすれば二萬五千圓であります。まづ金利において二萬五千圓の差があつて一ケ年一割の利徑を得たとすれば朝鮮は金利を拂つたのみであるけれども内地側は二萬五千圓の利子を拂つた外に五朱の配當が出來るといふことになつてゐるのであります。これがひいて各商店の金利にもおよんでゐるものでありますからこれを根本的に改めて行くといふことが大きな問題ではないでせうか。

笠神　全くさうですね、この金利の高いといふことが朝鮮の發達のためにどんなに害してゐるかそれでもわかる。（つゞく）

生活の改善と　和装の美観
服装を改善するなら　日本婦人向を創案せよ

現在わが國民の多くは二重生活をしてゐるのでありますがその最も甚だしいのはいはゆる文化住宅に生活するものであります。然し外國の生活樣式は全部日本の風土習慣に適しないので自然二重生活の様式に住するのであります。衣服について述べて見れば衣服の改良といへばまづ婦人服であり婦人服の改良といへば洋服といふ事になつてゐるが、これは週たお顔の顔ですが今日洋服を着て居る方でお似合になる方もありますが然しまづ感心出來ない方が多いやうです。それは服の着こなしといふものが日本と西洋との間に相違がある爲であつて、わが日本婦人の服裝といふものはすべて體の輪廓といふものを直接輪廓として現さないで衣服をもつて繕つて美化しやうといふ所に向つて發達してゐるやうです。殊に着物それであります。袖いけだしもそれであり、進んで袂の長い袖もそれであります。これに反して歐米の服裝はいつでも輪廓として現して行く事に重きを置いてゐるやうです。無論これは風俗習慣によるものですがそれはやがて第二の天性で日本婦人には和服に合致する體のこなしが完成されてゐる。その日本婦人の體にもつて來て洋服を當てはめやうとしても合はないのは無理もない。この服裝に氣候風土といふものは余程關係をおよぼしてゐるのであつて洋裝を日本婦人に直に取り入れるのは考へ物であります。がしかし私は決して洋服反對論者ではないが婦人に洋裝を着せやうとふならばまづ日本の氣候風土およびに體格に合ふやうな洋服を工夫してからでなければならぬと思ふ（醫學博士和田八重造氏談）

佛領事館の　レセプション
佛國々際日

十四日はフランス共和國の國祭日であるので同日は午後四時から蛤洞フランス領事館で領事の職を見つゝある大使館一等書記官ゲズネック氏夫妻を中心に、フランス國籍會員、教會職員、天主公教會のミユテル大司教、名譽會員、ラポー司教をはじめ、同教會長中村總務課長、松村土地改良部長夫妻をはじめとした官民八十余名がゲ氏夫妻の招待のお茶の會が開かれた。會はゲ氏の挨拶にはじまりシャンペンに萬歳を三唱してからはゲ氏夫妻自ら客のサービスにあたるなど會は終始なごやかなふんいきにつゝまれて午後七時盛會裡に日佛親善のこの會はとぢた

五一七有以方、なほ同館には文部省、教育關係の應援もあるとい ふ

季節料理
胡瓜のぬた　東京　村井　政善

▲材料（五人前）—胡瓜（中）五本、油揚三枚、白味噌三十匁、酢二勺、砂糖大匙一杯、鹽少々うど一本、味の素少々

▲〇へ方—先づ胡瓜の皮をむき竪二つ切りにして種を取り捨てゝ小口より薄くきざみ、薄き鹽水につけておきます、次に油揚は之を竪二つに切り、小口より極く細かに切り、熱湯に投じさつと茹でゝ笊に取つて水氣をかたくしぼり、前の胡瓜もかたく水氣をしぼつておきます。別に擂鉢の中に味噌を入れ、よく擂りながら砂糖と味の素及酢をまぜ合せ、裏ごしになし程よく和へまして器にとります、うどを消水にさらし、水氣を切つて此の上に少々のせて供します

フリセゲカ

◇……伏見直江　腸尿病で入院目下靜養、同病のないのが「昭和の姐御」大部の一

◇……日活のかたや、飯塚敏子、夏川静江、たや御小柴綾子、こゝもとサムマースターの大活躍

◇……女役者岡田時彦、日活を退いて松竹入り（寫眞は岡田）

JODK　プログラム
七月十七日（水曜日）

午前一〇、〇〇	氣象概況、各地天氣實況
同一〇、三〇	料理獻立『菜麵豆腐の酢味噌和へ』日用品値段
正午	時報　ニュース
午後〇、二〇	音樂（ビクター）
	ラヂオ學校『繪の描き方』(三)　南山小學校　瀧原　幾男
同二、一〇	婦人講座『朝鮮婦人の衣服の話』(一)　文　敬　子
同三、四〇	ニュース、官廳公示事項
同六、三〇	音樂（ビクター）
	童話（劍話）『海の鬼』　方　小　波
同七、一〇	趣味講演『姓名の話』　谷川　熊山
同七、五〇	趣味の見分け方
	ニュース、官廳公示事項
同八、〇〇	内地中繼試驗放送
同九、三五	ラヂオ體操　藤本　茂雄
同九、五〇	翌日プログラム豫告
	氣象概況、各地天氣實況、ニュース、官廳公示事項（再放送）時報
同一〇、二〇	樂道盤歌鍋唱　鐵　金昌龍　手　韓　成　俊

芝居を見ながら　法の精神が呑込める
十九日から公會堂で開演する　陪審法の裁判劇

……れた陪審法が實施されてゐるが、日本では決して洋服反對論者……映画に、演劇に、陪審を取材とりとなつた一座を主宰する川村金次氏は、陪審法の熱心なる提唱者で第四十六議會を通過して以來、日本各地を巡廻し、近代的陪審劇を上演、本年陪審法實施に迄るまでに五百回を突破した、今日まで、舞臺にたてこもりこれを大衆にしらしめた斯界の先驅者であり、同座をめぐる男女優十有余名は何れも陪審の精神を咀嚼した若手新進揃ひである。同一座の劇は日本ではまだ珍らしい「陪審劇」に代つて新しく高尚の氣を吐くもので今日までの存在は如何にこの一座が大衆と密接な關係を續けて來たかを示してゐるかよく一見してうなづかれよう、わけて陪審法にあつては需要者たる國民として一般に知らしめる意味から演劇を通じてよりよき理解を與へる所以であり、かうした知識階級にも向く一座の來城は定めて非常な歡迎を受けるであらう、なほ入場料は大衆を標準とするため一般を一圓均一とし別に本紙愛讀者のために割引優待を行ふはずである（寫眞は川村金次氏）

童話の叔父　さん達
玩具改善を圖る

本當に子供の心になつたりあふ玩具をこしらへる事を趣旨とし、普及を圖める爲に日本童話協會といふのが生れた。既に有馬生馬氏が主幹となり、巖谷小波、下田次郎、倉橋……

……ものでなければならぬ。一般に玩具は大人の趣味によつて製作され、子供に買つてやる場合も大人の方が選んで與へる場合に此自分の子供には喜ばれない事が多い。それでは玩具の價値に乏しい。第一おもちやにするとかいひ、玩の字などが單にもてあそぶといふ樣な輕い意味に扱はれてゐるのは誤りである。子供が玩具をもてあそぶのは教育の一部――或ひはその全部であるともいへるのである。それで兒童の藝術といふ意味で此かかる樣な面倒な童謡院と名付られたもので事務所は東京市神田區淡路町一

日本海々戰記念塔建設寄附

▲一圓四十一錢慶北慈仁普校▲十圓五十錢全南光州道立醫院職員一同▲六圓慶州郡廳職員一同▲十圓六十九錢忠州郡守拔▲一圓二十錢元山里洞便所▲一圓六十三錢江原道石普校▲三圓六十五錢北海道石狩田普校▲一圓八十錢大邱北道彩龍川町旭川驛鐵道青山分隊▲十七女學校長田碩忠▲二圓七十三錢山▲五圓五十四錢忠南光州新公州郡廳▲三圓二十七錢同▲二十五圓四十錢慶北大坪開▲十四圓四十錢大田郡守拔▲一圓四十錢仁川府二十錢大田面長拔▲七圓四十三錢▲四圓十六錢成歡普校▲一圓四十錢大邱驛員一同▲二十圓二十九錢▲十圓▲五圓二十錢▲八圓八十四錢北海道▲……

將棋新手合（六）
於東京市日本橋區蠣殼町一の四　蒲呂木將棋所

（圖は五九銀左迄の局面）左香落

△四段　園山常雄（東京）
▲二段　塚田正夫（東京）

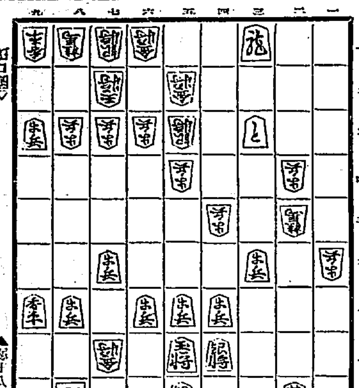

持駒　△園山氏　桂香
　　　▲塚田氏　角角金歩歩歩

（第四圖）

△六九銀　▲四九玉　△六八金　▲三四角　△五一香　▲四三と
△二六桂　▲三九玉　△一七歩成　迄にて園山氏の勝

（蒲呂木七段評）（下手三四角打ちは、敵に駒を使はせる意味があつて良い手である。）（下手）四三とよつたのは惡手である。此處は兎に角三八玉と上つて、敵の手駒がないのを利用し、極力大玉を衆に出る處である（上手）二六桂と打ち敵玉の脱出を塞ぐ逃となつては必敗である。

總評　本局は、双方共に香落の定跡により對抗したるも、上手はその局色々の變化を含みて七二玉の頭陣を築きつゝ下手はその誤りに乘じ攻勢に出たのは實際よく嵌れであつた。が下手として一旦攻勢に出たので却つて敗殘を招く事になりた。下手は、九筋からの攻勢に出たので取つて七九金とより七七角を打つ妨手を選し二七金と寄つた、然し後に……上手の脆ぶつほに於けるに於て自陣を鎮守すれば極力の可能性があつたのである。

木の葉同然の小船で　世界一周の大冒險

手製の小船で四ケ年に跨つて未だ前人未踏の世界を一周した豪快無比な冒險を試みた……（寫眞は富士八月號）

就職難小景

就職青年（悄然として）「親の不注意で、子供の時に怪我をかけられて頭に大きな瘤が出來ましたので……」

試驗員「成程、それはお氣の毒ですがシヤールみたいな髮をしてゐるんですか」

試驗員「君はなぜそんなモダーンな……」

高尚な贈答品

中元贈答の品物に最適の品として、最近新たな盛んな流行を見つゝあるクラブ化粧品詰合函は、内容充實し包裝また極めて高雅清新、最も理想的である。値段も極めて手頃で、一圓八十錢より六圓まで各種あり、十圓までの各種を選擇の自由であるのも使用者にとつては非常に便利である。

クラブ化粧品詰合函と共にカテイ石鹸もまた……クラブ石鹸、カテイ石鹸三個函入……

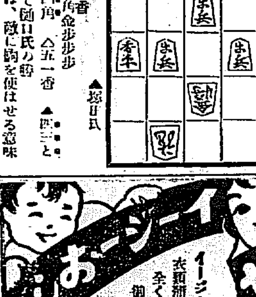

月經時の不安を一掃し御運動に御活動に御婦人の生活に明るさを添へるビクトリヤ
イージーおしめは衣類箱團を汚さず全く御安心！御母さまの御手數は半減されます
大和ゴム製作所　東京元賣捌　小間物店にあり　藥店デパート

大　貨物自動車
春川加平　貨　……
横城洪川　楊平……
原州驪州　利川……
平昌大和　……
合資　……
寧越　……
自動車運送店

名物で内地みやげは　朝鮮　風俗せんべい
延明治屋大和軒…

ピアノ入荷
舶來各國ピアノ
山葉製ピアノ
ビクター蓄音器
レコード
責任販賣

ピアノ
オルガン
修繕調律ニ應ジマス
京城
釘本洋樂器店

頭痛にノーシン
官製の補血強壯劑　蔘精（人蔘エキス）
朝鮮總督府專賣局製造
元賣捌所　京城　共生堂

代理店　株式會社　祭原商店

這般　聖上陛下大阪行幸ニ際シ
賜天覽
大正七年賜宮内省御買上
大正七年及大正十二年賜台覽之光榮
大正十四年賜御嘉納之光榮

日英國專賣特許　龍縞メリヤス製品

登錄商標

サンライトコンビ

百貨店
メリヤス店
雜貨店
洋品店
各位へ謹告仕候

益々御隆盛之段慶賀此事こ奉存上候サンライトコンビ儀毎々格別之御愛顧を賜はり御蔭を以て日夜製造に日も之足ざる狀態に御座候然る所近來其好評に乘じ弊所製品を模倣し捺染を以て柄行格好等酷似せる類似品販賣致され居候萬一斯る粗製品を御取扱の爲需要家各位より御不滿を受け延ては貴店の御信用を失墜遊ばさる事無之樣豫め御注意相願度弊所製品には必ず右のマーク責任紙附着致居候間何卒御鑑別の上實需家へも宜ろしく御吹聽被下度一重に御願申上候

大阪　龍縞メリヤス製造所

農業時代の農村離農界 (二)
朝鮮總督府 山本 [illegible]

從つて經濟的破綻と共に、農界は無慘の廢墟と化せぬとも限らぬであらう。近時内地における小作爭議が盛んに發生し、政府はこれが防止を研究しつゝあるは…

×　×

いふまでもなく生産者と販賣者とを問はず、これを經營する經濟の目的はその物資をより以上に多量にしてより以上にインタレストを獲得するにある。

…にしても過剰生産や商品生産に必勞するものはない。…

朝鮮側では 米穀法撤廢贊成
十六日幹事會で決定

全鮮穀物聯合會では十六日京城クラブで幹事會を開き、來たる廿五日京城で開かれる全鮮米穀商大會に提出する議案につき協議した結果左のごとき決議を決定した

全鮮穀物聯合會は米穀法撤廢に賛成する、若し米穀法を現在のまゝ存續するとすれば内容の改善を必要とする其の方法は

一、買上數量は其の年の前年度及び前年よりの持越米と新米の消費見込高とを對照してその過剩數量を政府は買上げること

二、買上價格は…

三、期間の助長方法として生産者及米穀當業者の米穀資金は政府の低利資金を融通し國立倉庫又は農業倉庫の特別便利の方法を以つて使用せしめること

六月中の 振替貯金狀況

六月中京城郵便局所で取扱つた振替貯金は、朝鮮から内地へ送金したもの四百九十四萬一千四百九十三圓、内地から朝鮮へ送金して來たもの二百八十九萬二千四百廿圓、この差額二百四萬九千七十三圓である…

昭和水利の 資金問題
殖銀は樂觀

不渡取扱増 京城手形交換所で七月一日より十五日迄に取扱つた不渡手形は三十一枚一萬六千八百九十二圓で之を前月上半に比較すれば枚數は十三枚の減少であつたが金額は六千百七十圓五十七錢の増加であつた

東拓田質總會の昭和水利實地調査は雨のために延び〳〵となつてゐるが、天候恢復と共に近く完了する…

釜山府債
六分パーは至難

釜山瓦電買收の府公債發行については殖銀が引受けるになり、内交渉進行中であるが大阪に於て起債額は七百三十萬圓…

北滿物資の需給 大連經由となる
ウスリー鐵との連絡斷たれ

支那側の東支鐵道武力回收と共にウスリー鐵道との連絡は斷たれ、支那側は北滿貨物の東行をすべて差とめるに至つたが、北滿に於ける物資の需給は從來、浦鹽と大連の兩港を經由してゐたものが全く…

地方債不承認と 釜山府債問題
差支へない模樣

内務省は中央財政の緊縮に從つて地方財政も緊縮せしむることゝなり地方起債は一切承認せぬ旨各府縣郡に通牒したと傳へられてゐるが…

沖縄を加へた 全國在米高

【東京電話】農林省發表十一日發表した七月一日現在、在米見積高に沖縄の分、一萬千五百六石を加へた全國在米見積高は二千三百六十六萬八千三百六十一石で、これを前年同期に比すれば十萬五千百八十六石、即ち約四厘五毛の増加を示した

東支鐵問題 支那は樂觀
爲替回復す

【上海電報】露支關係の嶮惡化に關し一般支那側では大體に於て楽觀問題も大事に至らず、王正廷氏國民黨の政治的交渉により支那側に有利に解決するものと見てゐる…

砂糖の 對支輸出不振

…

緊縮政策で 鋼材賣行き不振

現內閣の緊縮政策や昨今の鐵鋼需要不振で鋼材は續落の步調をたどつてゐる…

「春繭市況」

…

移入綿布激減

本年度に入つてから五月末までの移入綿布…

海運界不振
運賃傭船料 共に低落す

…

京東鐵道業績

京東鐵道四年上期決算は此程終了…

株式 (十六日)

銘柄	寄付	大引	高値	安値
京取	[illegible]	[illegible]	[illegible]	[illegible]

大株短期

[illegible]

大株長期

[illegible]

東京現株

[illegible]

期米 (十六日) ▲仁川

[illegible]

鮮內延べ (十六日前場)

[illegible]

鮮內延べ (十六日後場)

[illegible]

大阪棉花

[illegible]

京城手形交換高 十六日

[illegible]

落穗

…

取引停止

…

海外經濟電報

…

株式

氣高下の後 保合ふ

前場 十五日後場反撥せし機先、今前場は阪地の小弛みを入れて一段安に寄付き…

氣力乏しく 軟化す

後場 …

四圓の事情から 回復は至難

緊縮と解禁で 伸力は封塞

京取崩落の由來

京取株は連日來諸株の慘落や古川の處分後の賣物に端を發して…

つよきよわき

株式 今前場は阪地寄安ながら…

今日の手口

…

ベニマゴ現株店 本店 釜山府本町二丁目 出張所 京城明治町

期米

阪地安止に 又氣崩る

無味閑散

暫くは修養時代

東新の 利喰ひ商內

白米各等値下

精米組合では白米値下げを決定し各等共五十錢方値下げを實施した…

正米崩れを豫想

…

正米

京城 …

群山通米報

…

仁川米豆 取引所取引員 竹多榊三郎商店 電話 一〇二〇 七〇八

佐々木 胃腸病院 京城南米倉町 入院隨意 電本 三八七三 一七一六

おみやげハ カステーラ饅頭 京城本町二丁目 奴

御贈答には 三越の商品券

維新秘錄 井伊大老 (51)
松林伯知演 吉川保正畫

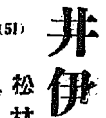

阿部伊勢守正弘侯は戸田銀次郎の答辭を聞いて伊『追つて御沙汰のある迄はさがれッ』と申したそこで戸田は小石川の上邸に戻つて…

旭屋旅館 仁川 電話二一五

京城日報

新選名作集（好評嘖々） 各册定價壹圓 送料各二十錢

新選 島崎藤村集

海へ（心を起さうと思はゞ先づ身を起せ）神戸—上海—香港—支那海—佛領セイゴン港（安南）—新嘉坡（馬來半島）—印度洋—コロンボ港（錫蘭）—アラビア海—佛領ヂュブティ港（亞弗利加）—紅海—スエズ運河—ポオト、セエド—イオニエンヌの海—シシリ—チレニエンヌの海—佛國マルセエユ港 地中海の旅（父を追想して書いた） 船旅の手紙 燕のごとく歸る 佛國アーヴル港—英國サウザンプトン—倫敦—チルュリビイの波止場—テエムス河口—英吉利海峽—ビスケエ灣—大西洋—亞弗利加モロッコの沖—赤道—グリインウイッチ子午線—南亞弗利加—ケエプ、タウンの港—マダガスカル島—印度洋—スマトラの島—新嘉坡—香港附近—日本近海—大隅群島附近—上海—日本近海 故國を見るまで 故國に歸りて 神戸—大阪—京都—東京 佛蘭西紀行（自序） 佛蘭西紀行の後に 山陰土產 大阪より城崎へ—城崎附近—大乘寺を訪ふ—山陰道の夏—浦富海岸—鳥取の二日—三朝溫泉—松江まで—境港と美保の關—出雲浦海岸—宍道湖の旅情—濱田港を訪ふ—杵築より石見—益田まで—津和野まで 熱海土產（五百二十五頁）

藤村氏の『海洋文學』悉く網羅

新選 西條八十集

（詩集）來日哀歌、空の羊、姉人形、檳の花、わが家、登極、長崎の時、（評詩）佛蘭西詩抄、愛蘭土詩抄、英國詩抄、英國童謠抄、米國詩抄、（抒情小曲集）水車の歌、雪女、少女と獵犬、うしろすがた、哀唄、海邊の墓、片戀、赤き風、三日月、妹に、懷しの歡、支那人形の煬、哀吟集、民謠小唄抄、甲州小唄、朝顏、美男、昔のひと、（童謠抄）山の母、子供の生活、玩具の舟、夕顏、お菓子の家、花と草木、獸のうた、鳥のうた、虫のうた、唄、宮葉、天と地、四つの物語、わが家の人々、見知らぬ人々、寂しい人々、錫の兵隊、ながれ椅子、（小説）陸奧へ行く、四萬より、（戯曲）犬、亡國の寧、（詩論・詩話抄）ランボオの初期の詩稿の研究、マラメルの象徴的手法、パルナシヤンと我國の詩壇、宸游詣、時に關して、（随筆抄）波浮の女、松脂の句、赤いカンナの花、蝶、人形と兒童、わが新年の今昔、自然玩具、小兒の世界、樂しき死、受難の多、離非禁日記抄、亡國のことども、寄奈怨、町、泉、（五百三十四頁）

新選 室生犀星集

童子、後の日の童子、嘆き、わが世、わがこと人のこと、人生、押し花、笛吹く人、聖觀音圖、九谷庄三、喬生と金蓮、芋堀藤五郎、魚になつた興義、秋本の母、お龍夫人、姉妹朝子、母、造り花、花輪をおくる、田舎暮し、山河老ゆる、身邊、或女の一日、忘春、述懷、露及の手記、妻が里、妹、彼女、野田山、蘆笛庵の賓立、名園の燒跡、あら磯、遺稿「メリイ、ゴオランド」、七時半、神も知らない、木枯、古風な寫眞、山吹、イワンの聖人、天龍寺にて、冬の蝶、手袋、死と彼女ら、觀音院、山のほとり、幾代の場合（七百七十一頁）

既刊
新選久米正雄集 新選吉田絃二郎集 新選北原白秋集（詩歌篇） 新選北原白秋集（散文篇）
新選前田河廣一郎集 新選谷崎潤一郎集 新選小山內薰集 新選葉山嘉樹集
新選永井荷風集 新選久保田万太郎集 新選森鷗外集
新選山本有三集 新選藤森成吉集 新選宇野浩二集 新選夏目漱石集
新選橫光利一集 新選長田幹彦集 新選近松秋江集 新選豐島與志雄集
新選菊池寬集 新選武者小路實篤集 新選岡本綺堂集 新選相馬泰三集

葛西善藏全集

第四卷出來（第一、二、三卷既刊） 四六判・天金箱裝・波紙木版手摺十度刷・題字菅虎雄 平福百穗裝幀 定價各冊貳圓五拾錢 送料各二十四錢

第四卷目次 （感想）醉顏州七題、不愉快な經歷、敢て陳情、小原十二勝、醉顏州閑話、お詫び、（雜錄）東北の原野を夜汽車で過ぎる時など、近所の床屋の話、供のポンチ、蟹の唄、故郷に歸り行く心、一種の寂寞とした感じ、三週にて、（日錄）ボク日記、六月の縣饑饉七月の繁體戲、星砂氏の月評酔ぶり、栗栖君に、（作品批評）讀んだものから、（人物記）相馬泰三氏の印象、廣津和郎氏の印象（一）（二）宮地嘉六氏の印象、谷崎精二氏の印象、宇野浩二氏の印象（一）（二）牧野信一氏の印象（一）（二）酒中印象二三、花袋先生の思ひ出、（作品年表）

西郷南洲先生傳

正しき南洲傳出づ

南洲神社五十年祭奉贊會編 菊判總クロス天金 定價壹圓五十錢 送料二十二錢

維新の大立物・偉人南洲の姿を見よ

發行所 東京市芝區愛宕下町 振替東京八四〇二一番 電話芝（43）二一一番・二一二番・四一番 改造社

外交時報

七月中旬號（毎月二回）（定價五十錢 送料二錢）

幣原外交の再現 半澤玉城
田中外交の淸算 稻原勝治
不戰と滿蒙自衞權 信夫淳平
新軍縮會議の意義 岡本鶴松
蘭領東印度の地位 米田實
日支通商條約改訂 西山榮久
新國際賠償會議 奥村七郎
英國貿易政策論爭 森田久
露國赤化宣傳眞相 林郁夫
勞働黨內閣の仕事 船谷
國民政府鐵道計畫 森
米國の平和使命 スペンダー
歐洲兩米支那時報 本社編輯部

稻原勝治著 外交讀本
最近世界の外交
立作太郎博士 國際條約集

東京市麹町區內幸町 外交時報社

料理の友 八月號 特輯號 京味 珍味

涼味の食卓 鶏料理 ▲若返へり細物てんぐさ ▲すぐ出來るビールの肴
一家團欒納涼會御馳走
子供
家族もお夕飯 酒肴に所
上料理研究・惣菜料理研究
婦人美・夏の書物
淸涼飲料の話・夏の自然
水蜜桃 トランプ豫言
眞夏の婦人服・眞夏
日射病 米とヴ
戀愛行進曲

井上英語講義錄

七月新學期開講

◎夏來る!!頭腦最も明快なるは夏の朝!成功者は朝の時間を英語學習に割き、敗者は惰眠に費す。

ABCの讀方書方より三ヶ月宛進級 井上十吉先生の名講義及び諸大家の親切なる指導添削

最近英語獨習熱盛んなると共に最良の通信教授を求むる聲切なり。本校講義及び添削にて日々力を得る者全國に十萬!今回銀杯御下賜の榮を擔ふ!一日二時間夏三ヶ月の努力!更に十五ヶ月にて專檢始め各種檢定合格の實力を保證さる

特色
◇本校獨特の寫眞教授は初學者にも容易に正しい發音を
◇五大附錄
◇必修學習
◇質問解答

▼內容見本進呈▲（ハガキにて申込まれよ）

東京・麹町・富士見町 井上通信英語學校 振替東京三〇二八八番

INOUYE'S ENGLISH CORRESPONDENCE SCHOOL

少女畫報

少女の綠蔭は八月の少女畫報

八月特輯 友愛讚美號!!

新案室內避暑法

海の踊

ナイル薔薇曲

死の呪符

ポリアナ

三日月草紙

紅血怨讐錄

猿をつれた娘

色刷り幻想繪卷

グラビア寫眞

シネマセクション

微笑新聞 海洋夜話 少女笑話 物の始まり 海の話 山の話

東京社

壽の素

健康と長壽に 壽の素

一缶一ヶ月分一、五〇 京城本町（山岸、龜屋、森川、古城）

〆切迫る

急いで書店へ御申込下さい

實物を書店で御覽下さい

東京・神田・今川小路 振替東京二四八八八 アルス 電話九段二一七五・二一七六

ファーブル科學知識全集

出た!

第一回配本 地球の解剖

第一刷第二刷即日賣切!大增刷出來 申込殺到の大盛況

小說よりも面白い世界一の科學物語

讀美激賞の渦卷!沸きかへる天下の輿論

●國民全體の眞の教科書（帝國教育會理事 野口援太郎）●全く世界にこんな面白い本はない（土田杏村）●若い子女の眞の讀物（理學博士 石原純）●教科書、教科資料、兒童讀物として空前絕後（若渓會讀物調査部 畠山花城）●最高の科學、最高の藝術（賀川豊彥）●大衆の必讀書（長谷川如是閑）●科學の詩人（農學博士 橫山桐郎）●偉大なる貢獻（早大教授 西村眞次）

全十二卷・金泥華麗本・申込金五拾錢（最後の會費中より控除す） 一冊壹圓五拾錢 送料十二錢 全卷拾六圓五拾錢 送料一圓四十四錢

大同生命

堅實第一 加入者本位

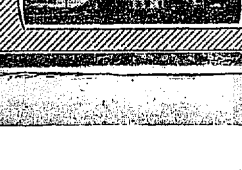

特別養老 初回配當ガ保險料ノ四分五厘、次回ガ九分ト年々累加スル外ニ、滿期ニハ割增金（保險金額ノ一割ニ二割）モアル貯蓄ヲ兼ネタ有利ナ保險デアリマス

國境封鎖等々— 非武力的の報復に出づるらしい露國

日本の顔色を眺める

【モスクワ十五日發電】當地消息通間の意見によれば、ロシアは武力には訴へず國境封鎖、支那大使、領事の追放等の非武力的報復に出づる模樣である。しかしてロシアは南京に對すると同じく日本の顔色如何を眺め亞細亞の將來に關し考慮しロシアの對策を講じてゐると

人民委員次長から田中大使を通じて諒解を求めてゐると傳へらる

【東京電報】ソヴエート政府の最後通牒に支那が滿足な回答をなさぬ場合ロシアは積極的行動に出ずる準備として國際交通路の門戸たる露支國境を封鎖するらしいが、モスクワ政府外務人民委員次長カラハン氏はその際に備へてロシアの對支積極的行動に就き我田中大使を通じて日本の諒解を求めてゐると傳へられてゐる

露國總領事八木總領事を訪問

【ハルビン十六日發電】ロシア總領事メリニコフ氏は十六日八木總領事を訪問し時局に關する或る種の重要なる諒解を求めるところあつた

兩國兵國境集中 開戰の空氣も濃厚

赤衛軍 續々國境に集中 既に八萬を算す

【ハルビン十六日發電】十六日午前八時三十五分着の國際列車で來哈した邦人の談によれば、滿洲里露支國境では赤衛軍の移動および戰時列車の運轉など相當緊張してをり、またチタ方面よりは大砲彈藥その他軍需品を輸送し、赤衛軍の列車が露支國境方面に向けどしどし輸送されて戰時氣分濃厚となりつゝあり

【ハルビン十六日發電】ロシア赤衛軍は露支國境に集中されつゝあり、その兵力はすでに八萬を算してゐる。一方支那側も相當緊張してをり、ロシアの對支最後通牒の期限の刻々迫りつゝあるに伴ひ露支兩國の空氣濃厚を加へつゝあり

支那側も俄然緊張す 國境に輸送開始

【ハルビン十六日發電】十六日ロシア赤衛軍はいよ〳〵露支國境に出動を開始し形勢は極めて重大となつて來たとの報に接したハルビン支那側は俄然緊張し、東鐵守備隊司令部に大官要人集合し緊急軍事會議を開いてゐる

【ハルビン十六日發電】支那側はハルビンの東方露支國境に軍隊の大輸送を開始し武器軍需品は續々同方面に輸送されてゐる

容赦なく應戰すべし 張學良氏電命

【東京電報】その筋の消息によると、張學良氏は瀋陽の途中天津より萬福麟氏および張作相氏に對し『若しロシアが積極行動に出で來らば容赦なく應戰すべし』と電命したと

支那の回答遲る 王正廷氏の歸南後十七日か

【北平十六日發電】王正廷氏は本日北戴河にて胡漢民氏等と協議し南京歸還の豫定なので、ロシアの最後通牒たる十七日午前九時までに間に合はず、これがため外交部はおそらく本日駐支代理公使をして十七日夜に延期すべき旨ロシアに通告せしむべしと觀測せらる

上海の白系露人 支那援助 義勇軍に加はると

【上海十六日發電】當地在住白系露人約千名は昨夜市內某所に會合して第一露支國交斷絶の場合は全支にある白系露人二萬を糾合して支那を側面的援助し赤色ロシア討伐の義勇隊として參加する旨通報した

支那大使館に押しかく 支那人が日を逐く

【モスクワ十五日發電】東支鐵道回收問題に對する勞農民心の激昂極度に達し、示威集會のみにあきたらず昂間の如き氣勢は日々に示威の歌を高唱しつゝ支那大使館に向つて示威行列を行ひ殺氣みなぎつたので、官憲は萬一をおもんばかり多數の警官隊を派して嚴重に同大使館の周圍を警戒した、今までの示威行列は夜中まで續いた、なほこの行列中に多數の支那人がまじつてゐたのは人目を惹いた

國境封鎖 列車運行不能

【ハルビン十六日發電】當地東方の露支國境は今や全く封鎖され列車の運行は全然不可能となつた

國際交通 連絡に大脅威 朝鮮經由も休止か 指定驛に切符發賣差止め

【東京電報】歐亞連絡の國際列車を利用する乘客は露支國交斷絶の結果連絡不能に陷つたため『ウスリー經由』の切符の發賣を禁じられたき』旨浦鹽北日本汽船會社支店から鐵道省に入電があつた、同省は直に指定驛に電命して發賣を休止した、もし露支國交斷絶すれば朝鮮經由の國際列車運轉も休止される見込で、目下同省は各方面からの問合せで忙殺されてゐる

未だ照會中 對策は追つて講ずる 佐藤課長談

露支國境の封鎖により國際鐵道連絡運轉不能の情報をもたらして鐵道省に佐藤旅客課長を訪へば氏は國際連絡切符につき左の如く語る

國際列車の運轉不能狀態については未だ何等の通知を受けないので目下本省へ照會中である、遲くとも明朝までには何とか返信があると思ふからその上で對策を講ずる、從つて歐亞連絡切符の發賣を禁止するかせぬかの問題も現在は何とも決定して居ない、幸ひ鮮內から烏蘇里線經由の旅行者は稀であるから大した手違ひも起らないと思ふ

永く續けば 歐洲航路便に依る 崎山部長談

又遞信局につき歐洲行郵便物の安否を聞くと崎山外國郵便部主任は語る

まだ何等の公式通知に接して居ないので何とも處置を行へないが同鐵道を永らく閉鎖するとすれば露支兩國の問題でなく立派に國際問題であるから結局列國が默つて居まいと思ふ、併し永らく不通の模樣ならば歐洲航路便を利用する外はない

露國に招請狀發送 代表派遣方の 英外相聲明

【ロンドン十五日發電】英露國交回復問題に關し外相ヘンダーソン氏は本日下院において左の聲明をした

政府は既に諾威政府を通じソヴエート政府に對して英露兩國間の諸問題を解決すべき最も適當なる方法を討議するため責任ある勞農政府代表を倫敦に派遣せられたい旨の招請狀を發した

不戰條約成立記念式 —效力發生の日 華府白亞館で

【ワシントン十五日發電】不戰條約も日本の批准寄託を最後として調印各國の批准を完了し正式に效力を發生することゝなつたので、來る七月二十四日ホワイト・ハウスにおいて不戰條約成立を記念しこれを中外に闡明すべき祝賀式を擧行するに決し、大統領は本日右祝賀式の準備をとゝのふべき許可を與へた、當日は調印各國大公使が招待されるはず

宣布式擧行

【ワシントン十五日發電】不戰條約實施者の前國務長官ケロッグ氏、現國務長官スチムソン氏は右條約實施宣布式を白亞館において擧行すべき旨發表した

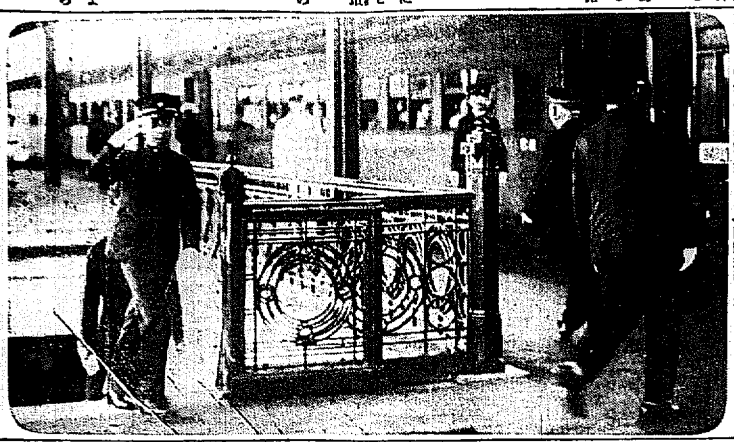

澄宮殿下葉山御用邸伺候

澄宮殿下には今回御參邸あらせられたので十三日は葉山御用邸に成らせられ御母君皇太后陛下に御對顏御挨拶あらせられたが、殿下には十四日參邸十時東京驛御發、葉山御用邸に御成、天皇、皇后兩陛下に御對顏御挨拶を言上遊ばされた(寫眞は東京驛にて拜寫)

災害豫防、復舊事業 失業救濟に限るか

地方起債阻止方針 閣議で決定、訓令を發す

【東京電報】十六日の閣議にて決定された地方起債の許可方針は左の如くである

新規事業の起債については災害豫防及び復舊事業並に失業救濟事業の如きもので眞に緊急缺くべからざるものゝ外はこれを許可せず、既に許可した事業と雖も極力それが打切り又は繰延べを實行せしむること

この方針に基き內務、大藏兩省の名を以て各府縣長官に訓令を發した

獨立守備隊増設費が問題 大體調査完了の陸軍豫算 緊縮三百餘萬圓

【東京電報】昭和四年度陸軍豫算中新規要求中未實施の分の調査は殆ど大體完成したが、その主なるものは

一、燃料貯藏設備 五十五萬圓

一、獨立守備隊増設 四十五萬圓

一、土地建物整理費中大阪騎兵第四聯隊補充兵第四大隊、下關重砲兵聯隊の移轉費その他約二百萬圓

一、飛行豫定額增加一十萬圓

等で總計三百余萬圓に達し、大藏省ではこれを全部削除する方針なるも陸軍側では獨立守備隊增設その他一、二については是非豫定通り施行したき意向で、更に財務當局と協議を行ひ、その他については四年度大演習費、五年度以降は繰延べとなる模樣で、從つて六年度完成の豫定なる東京砲兵工廠の小倉移轉および飛行聯隊八ケ聯隊計畫なども繰延べとなる譯である

今のところは受身だが…… 豫算緊縮におびへて 本府も陳情漸くふゆ

其態的方針は指示されぬにしても緊縮公債は半減又はそれに近い減額を強ひられ又四年度既定豫算の大部分は遂り去られもとする事情にあるので、警察費、道路、港灣、河川の工事豫定地をはじめ起債を受ける所は相當ショックを受け、これが善後策に頭を惱ましてゐる、まづ第一の手段は本府に御すがりして本府の好意だけでも得て置きたいと唯今本府に押しかける陳情員をボツ〳〵見受けるが、イの一番に押しかけて來たのが

◇…鐵道公債 の繰り延べにならぬようと山の陳情者、又鐵道府でも多年の希望が漸く達成せられ二百七十萬圓の大京城建設の聲が成らんとする出鼻をくじかれ、どうやら安心もならぬ立場にあるのを有志數名が押しかけて來た、京城の發山からは工事が延期されては困ると長谷川の陳情書を總督および財務課に說明して來た、これ等本府へ向つての陳情の外、中央政府を說くためには渡邊定一郎さんをはじめ仁川、新義州あたりの有志が『鐵道公債を半減されては困る』と大藏省に猛運動を試みてゐる、緊縮豫算がまだ具體化せず豫算がかりになつて緊迫してゐるが、既定繼續だけでこの有樣である、既定豫算の二割削とか、鐵道公債の半減とかが若し事實になつて現れたら

◇…その時こそ 陳情戰 が押すな〳〵で本府に押しかけ我田引水の猛陳情をなすだらうと本府はその時のことを今から恐れてゐる、何分今の所は本府も受身で削られるなら一文でも少いのを希望し、專ら中央政府と交渉中で、地方の陳情員に對しても『御もつとも』で種々御希望にそふよう政府とも折衝する考へであるが、何分政府の方針が判らぬので』と本府も困る、相手は政府になつてゐるが、政府の方針が決定し本府の方に裁斷が移れば本府もいよ〳〵陳情員を追拂ひにも骨が折れることになるであらう

一省五臺に制限される 各省の自動車整理

【東京電報】緊縮政策を徹底の現れ內閣はまづ自ら範を垂るべく各省の自動車の大整理をなすことゝなり、十六日の閣議で協議の結果、大臣の專用車を廢止し一省五臺位とするに決し、この結果從來の局長級の朝夕送り迎へは全廢される譯である

三大審議會官制決定す

會長は首相、委員は各會とも十五名 委員は親任待遇ではない

【東京電報】過般政府が聲明した十大政綱に基づく三審議會官制案要綱は十六日の定例閣議で左の如く決定し直に法制局において正文を作成することゝなつた

一、內閣總理大臣監督の下に社會政策審議會、國際貸借改善審議會、關稅審議會を置く

一、各審議會は內閣總理大臣の諮問に應じ社會政策、國際貸借改善又は關稅改正に關する重要事項を調査審議すること

一、各審議會に會長一人、委員十五人をおく、但し副會長はこれを置かず

▲會長は內閣總理大臣これに當り委員は總理大臣の奏請に依りこれを勅命す

一、各審議會に幹事長及び幹事を置く

一、各審議會に幹事若干を置く

一、各審議會の幹事長は當該省の事務次官を以てし、社會政策審議會幹事長は社會局長官を以てす

一、委員中に關係を加ふ

一、委員の親任待遇はこれを爲さず

伸びんが爲の整理緊縮 これは全く國民的

濱口總裁の演說

【東京電報】十六日民政黨議員總會に於ける濱口總裁の演說要旨左の如し

政府は九日施政方針に關する聲明を決定し十六政綱を掲げて天下に公表した殊に第六綱に掲げた整理緊縮のことは財界の根本より立直すため一日も忽せにすべからざる緊急事である。**整理緊縮の聲は一時世の不景氣を招來することはないとはいへぬがその前途は光明に輝いてゐる、これは實に將來伸びんがため現在にかて縮むのである、**從來の如く無方針で財界に臨みその日暮しの政策を採るに於ては前途は暗澹として財界は永遠に隆昌の曙光を認むることは出來ないであらう、整理緊縮は實に無方針の財界に對し一貫せるものであるかくて六十億の國債を整理することも又金解禁をなすこともその第一歩を踏み入れることが出來るのである、然るに世間動もすればこの眞相を誤解するは遺憾である、**これはいはれなきものであるから國民相互に相戒めなければならぬ、**諸君におかれてもよく政府の意のあるところを體せられ擧黨一致政府を助けて所期の目的を達成するやう盡力あらんことを望む

新嘉坡海軍根據地 愈よ廢棄に決定か

潛艦六隻も建造見合 英國勞働黨內閣の大英斷

【ロンドン十六日發電】シンガポール海軍根據地問題に對するイギリス勞働黨內閣の態度については注視されてゐたが、十五日の閣の小委員會では大多數は同根據地築造廢棄を主張したので愈よ廢棄說は具體化する模樣である、首相マクドナルド氏は十七日海軍計畫に關する聲明を發表するものと見らる、これに對し自由黨は經濟的を目的とするものであれば如何なる提案をも支持する意嚮ありといはれてゐる、なほ首相は右陳述中にて一九二九年度提案の潛水艦六隻建造案削除を發表する筈

總務補充 井上氏は顧問 民政黨聯合會

【東京電報】民政黨の兩院議員の聯合會は十六日午後二時本部に開會、濱口總裁以下各閣僚、政務官、總務外各幹部、所屬兩院議員等約二百五十名出席、添田敬一郎氏を座長に推し井上藏相外新入黨者を紹介して議事に入り、總務四名の補充につき選擧を省略して總裁より

總務 牧山耕藏(九州)西村丹治郎(中國)櫻井兵五郎(北陸)戸井嘉作(關東)四氏

會計監督 増田義一、小池仁郎、原夫次郎、三氏

顧問 井上準之助氏をそれぞれ指名し、次いで濱口總裁の挨拶あり、一同は午後六時より永田町首相官邸における總裁の招待會に臨んだ

定例閣議 暑休中の閣議は火曜日一回

【東京電報】十六日の定例閣議は午前十時半より首相官邸に開會、首相以下各閣僚全部出席、先づ天皇陛下陸軍士官學校行幸の際の東京驛奉送迎を了したる後、首相より組閣報告のため廿一日より六日間伊勢、桃山、畝傍、多摩陵に參拜に赴く旨を述べ、ついで廿一日より八月末までの暑中休暇中は定例閣議は毎週火曜日と決定、更に地方長官會議を八月五、六兩日召集することゝし、また地方債許可に關しては力めて起債を阻止するに決し、次いで陸相より東支鐵道問題に關し情報報告ありて各閣僚間に意見の交換あり、午後零時三十分休憩一時半散會した

三氏免官

【東京電報】十六日の閣議にて左の人事を決定した

休職鐵道省監督局長 矢田部良吉

休職鐵道局長 須藤高次

休職栃木縣知事 藤山竹一

依願免本官(各通)

教育者大會 案內狀發送

朝鮮教育會では今秋開催の全鮮教育者大會に出席する各方面に對し左の日程により開催する旨十六日それぞれ案內狀を發送した

日程

▲第一日 九月廿九日(日曜)總會午前十時開會(景福宮勤政殿)開會式國歌、開會の辭會長挨拶、總督、政務總監、文部大臣、幹事長、祝辭、朝鮮事務官諮問案審議

▲第二日 九月三十日(月曜)部會午前九時開會(各部會場)研究事項協議提案

▲第三日 十月一日(火曜)部會午前九時開會(同)研究事項協議提案

▲第四日 十月二日(水曜)總會午前九時開會(景福宮勤政殿)諮問案答申、答案決議、閉會式、閉會の辭會長、答辭會員代

茶話

▲第一が二位で池之助、孫一、源助、忠治、源治、又次郎が三位だ▲人間生れて大臣となるのが出世の行き止まりなら▲住名聞は劣へさせられるしバカにも出來ない▲マック內閣の閣員にも授爵の沙汰はあり三位の又次郎に不思議はないやうなものの▲四五位からのあゆみから至極順當で披勞もせぬが▲遊なる地下人からの昇殿は鈍行エレベーターへ乘つたとハンカチ▲關鈴血を起こさよりせば降である▲三位又次郎もとよりそんな俗眼でなく先鋒に郷政があるからは▲政界のヌエを退治して三位をたまはるより▲位を名乘つて後に手柄をあらはすが籤當であらう▲手柄といへば議會解散だが閣僚中本職に要成なるは閣相ばかりとあるが▲茶話子少しくツッカリしたことには今の內に解散して置かねと民政黨のため今後いよ〳〵不利なる局面となるであらうといふことを聞つて置かぬことだ▲といふのは金解禁で財政緊縮をやる▲緊縮は不景氣を來たす▲不景氣は不人氣のもとだ▲差し當たりの緊縮の祟は來年の四五月に來る▲しかも不人氣の總選擧もその頃となろう▲一たい總選擧はいつごろやるのか▲不人氣で總選擧をやると好人氣でこれにのぞむと成敗はいづれぞ▲うまくまゐらぬと金解禁さへ斷行するに由なし▲こゝは一つ腕に手を當てなければならぬところだ▲べらんめエヌエぐれエ屁だと三位いひ。

人

◇稻原俊丸男(朝鮮銀社長)十七日朝入城の豫定

◇松井房次郎氏(平壤府尹)同上天眞樓へ投宿のはず

◇和田一郎氏(商銀頭取)過般令息病氣のため東上中の處令息の病氣全快十七日午後七時京城着列車にて歸城の豫定

會

同民會夏期大學 同民會主催の第五回夏季大學講習會は八月一日より九日まで京城公立中學校に於て開催

遞送路復舊

撫順道路破損のため郵便遞送不能となつた价川、熙川、江界間は十六日復舊した

京城軍全勝 雨のため ドロンゲーム

【撫順特電】十六日午後三時より試合開始、京城軍四組勝の後、雨にてドロンゲームとなる

今井教授放送

『自殺の宗教的考察』 けふ午前十一時

京城放送局にては滯城中の東都宗教界の權威帝大助教授今井三郎氏を招聘して十七日午前十一時から『自殺の宗教的考察』と題する講演を放送することになつた

柔道教授

皇宮警手の 牛島五段選ばる

【東京電報】皇宮警手および舍人に柔道教授のため去五月の御前試合に天覽の光榮を得た武名をうたはれた熊本市の牛島辰熊(二二)五段が選ばれた

山本滿鐵社長

十七日東京發赴任

【東京電報】山本滿鐵社長は十七日夜東京發任地に赴くが、二週間の決定で政務整理をなし正式就任すべしと見らる

◇經濟◇

間島の兩系統運送合併

【間島特電】大連商船系統の北鮮運輸會社と國際運輸會社との北鮮間島における營業合併問題は先年來の懸案として兩者間に種々交涉が進められてゐたが最近漸く兩者の妥協點が發見されこの際急速に合併の成立を見たので近く北鮮に於ても一切に營業合併の披露をなすべく進められてゐる然して兩者合併後の營業方針としては國際運輸系統の社員は主として滿上に北鮮系の社員は主として北鮮運輸の業務に振向けられる模樣であるが遠からず合併後の職員三十余名が整理さるゝはず

第一銀決算案

第一銀行定時總會は來る廿六日午後二時より東京の銀行集會所で開會左の案を附議する筈

一、第六十六期營業報告貸借對照表、財產目錄及損益金計算承認の件

二、利益金處分案

三、取締役佐々木、野口、磯野、監査役土肥、竹山、西園寺氏等任期滿了に付改選の件

而して利益金處分案は左の如し

一金四百五十一萬三千六百九十九圓

當期純益金▲百六十七萬九千三圓

前期繰越金▲五萬二千六百七十三圓

圓行員恩給及退職給與金戻入▲計六百二十三萬五千三百七十七圓

內二十二萬五千百八十圓役員賞與金▲百萬圓別途準備金▲三百十六萬

金▲九萬七十四圓行員恩給及退職給金

二千五百圓配當金(年一割一分一厘)

▲百七十五萬七千六百二十七圓後

期繰越金

土改定時總會

土地改良會社では來る二十四日午前九時より米倉町銀行集會所で第六回定時總會を開催することに決した附議事項は次の如くである

一、第六回營業報告書、貸借對照表、財產目錄及び損益計算承認の件

一、當期利益金處分案(年六分)

一、取締役任期滿了につき改選の件

漢銀常任監査役

漢銀では近く開かるゝ總會の決議を待つて、今期から常任監査役を置くことに內定してゐるが、右は前期を以て任期滿了の監査役堀江吉之助氏が退任すると共にその補充を常任監査役とするので、鮮銀方面の銀のいづれにも關係なく漢銀に最も深き關係ある朝鮮人中より選任さるゝ模樣である

◇株式◇

大株短期引跡

大	新	六十一圓六	(不變)
紡	新	百十三圓一	(十錢高)
日	鐵	三十九圓丁	(十錢安)
東	新	百三圓五	(十錢安)

東株短期後場止

	引値	高値	安値
東新	一〇三、八	一〇五、三	一〇三、八

◇期米◇

各地期米後場止

下關二六三八▲桑名廿一圓二五一▲四十二圓二五一〇▲名古屋二五九五▲金澤二四一〇▲明本二六二〇▲大阪最後無配九十九錢(一錢安)

仁川期米各店賣買

(單位百石)

當限賣方 四五 一 二

同 買方 三 一カネメ一五

中限賣方 三 一 二 一五

同 買方 四 四 二 五 八

カネメ一八

先限賣方 二〇 三 三 一五

一カネメ四一

同 買方 六 六 三六 一

二

海外砂糖市報

キューバ糖 二弗八分の一

ジャバ糖 七八 一二ギルダ一六分七

倫敦糖同 [illegible]

緊張せる露支關係
伏在する幾多の危險

その後の東支鐵道問題は、豫想外に若くは豫想の通りに進展し、露支關係は結局決裂の外なしと思はるるほどの危險なる狀態を現出するに至つた。今後の處、この危險なる狀態は、既に危險なる狀態といふに止まり、果して重大なる結果を招來するや否やは露支兩國が露國と支那であるだけに頗る多大の疑問があり、本稿を草するまでに達したる外電は、既に兩國の國交斷絶を報ずる以外、よつて生ずべき結果を想像せしむべき具體的報道をもたらさなかつたが、何れにせよこの問題は國際上頗る珍奇なる事件であると同時に、いろいろの意味における重大性を多分に包有するものたることを否定することは出來ぬ。支那の非常識なる東支鐵道回收に對して、露國が屈服すべしと思惟せられた露國が毅然として立ち、三日間の期限を附して最後通牒を發したのは……

……東支鐵道問題の內部に包まれたる重要なる意義は、第一、露國の赤化思想の宣傳が依然として……であり、第二、支那の利權回收の意圖が殆ど病的に昂進し……第三、この事件によつて最も大なる直接の影響を被るものは、日本であるとの三點であつて、この問題の重大なる所以は、問題そのものにあらずして、問題を誘發し、助長せしめたる露支兩國の對外心理にありといはねばならぬ。……

金解禁準備と我國の物價
世界で一番高い　併し各國とも下落の傾向

【東京】金解禁斷行の準備として最も顧慮されるのは物價の騰落であるが、最近のわが國の物價は外國に比して高騰狀態にあり、これが原因については……

	東京	倫敦	紐育
三年六月	一七六、三	一四四、〇	

上半期の府縣別資本調
新設會社減少

【東京】日本興業銀行調査によれば本年上半期における株式會社資本總額は……

益々有望な朝鮮の蠶糸業
氣候適合霜害も少く前途は頗る有望

【東京】近來內地における蠶絲業の……朝鮮地方における蠶絲業は年々發展を遂げ……

府縣	新設	解散
東京	[illegible]	[illegible]
神奈川	[illegible]	[illegible]
埼玉	[illegible]	[illegible]
千葉	[illegible]	[illegible]
茨城	[illegible]	[illegible]
栃木	[illegible]	[illegible]
群馬	[illegible]	[illegible]

天山總督の北鮮巡視に陪して
（二）　總督日和

八日にわたる北鮮巡視をおへて歸城された、われ等の總督を溫顏に迎へた人々が、「御天氣は如何でした」と發してくれた。然るに天山總督の一行は……

朝郵に關する二つの私見【八】
朝郵成績に對する世人の無理解

土師盛貞

年度	使用船總噸數	荷物收入	船客收入	運賃合計
大正十年度				
同十一年度				
同十二年度				
同十三年度				
同十四年度				
同十五年度				
昭和二年度				

移殖民教育講習會
廿六日より東京商大で

初めて開く燃料博覽會
燃料協會で計畫中

每日申報當選論文
われ等の生活改善案【30】
【二等】　李錫永

十五、體育方面

十六、經濟思想涵養

讀賣新聞社編輯部編纂
日本名寶物語
愈々發賣

今春讀賣新聞社主催の下に開かれ數十萬の觀衆に多大の感激を與へし彼の名寶展覽會出品の御物國寶名什貴品の眞影を收めて一卷となし、一々詳細に秘話哀話を物語的に述べ綴る者をして目のあたり千古不朽の名什に面接する思ひあらしむ。

四六判三百餘頁　鳥の子裝幀美本　定價金二圓

【內容見本申込次第送呈】

東京市神田區錦町一丁目十九番　振替口座東京六二九四番

誠文堂

聯合ホルモンの最新製劑
コムボルモン
男子用　女子用

未だ世界に類例なき
生殖器障害　神經衰弱
特効藥

發賣元　日本藥品洋行
製造元　國際ホルモン研究所

茶代廢止大勉強
團體歡迎
部屋代の部
二食付宿泊料の部
普通學生團體の部
吾妻旅館
富士屋旅館

婦人良藥
惠乃玉

資本金參千萬圓
株式會社 朝鮮殖產銀行
京城府南大門通二丁目
支店及派出所

愈々仁丹手離せぬ
小粒　大粒
仁丹
清涼と防疫　懷中護身藥
齒の爲に一番よい　仁丹のハミガキ
歯磨界の最高權威　仁丹の煉歯磨
日英米佛專賣品　仁丹の歯ブラシ
一家一本是非必要　仁丹型體温計

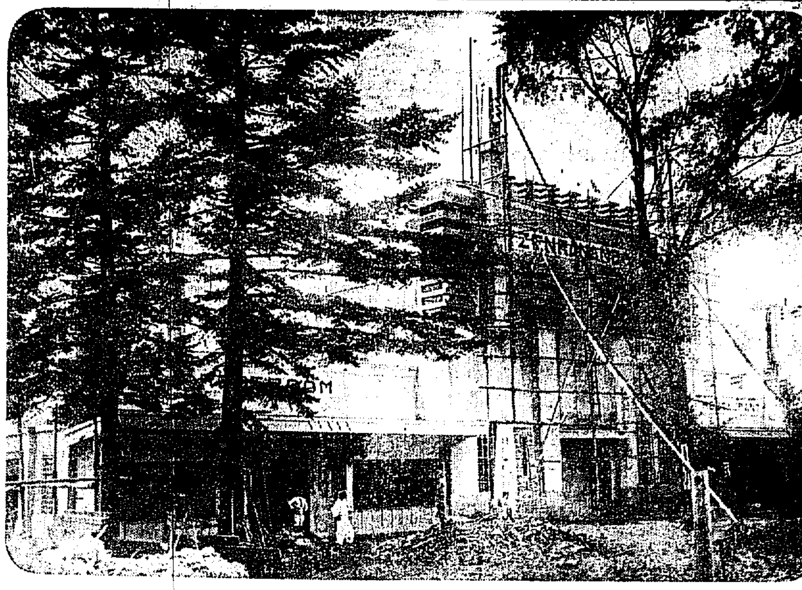

九分通り出來上つた朝鮮博の全南特設館

慶尚北道

値下げ發表はこゝ二三日中

大興電氣問題につき 高松副事務官談

大邱に本社を有する大興電氣會社は去る七月一日から料金の改訂で目下遞信局に許可申請中で許可の下るのもこゝ二三日の中と見られてゐるが、大邱府では料金の引下運動に續き府協議會有志は電氣料金を呼び知事府尹を訪問しその經過を當局へ提出するなど、しきりに運動を續けてゐるが遞信局の電氣課に十六日高松副事務官を訪へば語る

改訂期も過ぎて早く許可しないと會社は今月の電氣代を貰へない事になるのでうちでも急いでゐます、既にうちでは申請書の調査は濟んでゐます値下げになるのは事實です、昨日社長の小倉氏が來たさうですが今日はまだ來ません、當局として府民の側と會社側とを考へてこの方面の投資の發展をそがない程度で一般市民の爲に出來るだけの値下げをして貰ふ方針です許可は本府の方へ書類が廻つてからですがこゝ三四日の中でせう

と云ふのは工事に於て生産費を安くしそれによつて製品を安價にして販賣を廣めると云ふにあるやうですが、如何にして經費を安くするかは問題です、釜山の如く河川を有せず、水力電氣も目下試驗中の有樣でありそれかと言つて平壤の如く炭田を有するわけではなし、都會としても京城の十分の一位の所ですから府當局にしても電氣代を安くするにはどうしたらよいかは問題です、私は木によつて魚を求める如きものではないかと思ひます

府營果して效果ありや

小倉社長談

小倉社長は東城旅館にて語る 私はだまつてゐる事にしてゐます、どうか、御了解下さい、あまり京城に御無沙汰してゐるので一寸來たのですが遞信局の方にも用がなかつた譯ではありません、都合で今晩（十六日）歸る豫定です、府營にしてよいかどうかはよく考へなければ決定出來る問題ではありません、今運動をしてゐる人は果してどれだけの研究をして府營を提出したのでせうかと府營を拒否してゐない口吻であつた

値下げは一割以上

森大邱支店長の口吻

十六日朝小倉社長の跡を追つて入城し同じく東城旅館に滯在中の大興電氣大邱支店長森氏および若松技師は十六日午後遞信局へ持參する書類の調査に忙殺されてゐたが往訪の記者に對して森支店長は次の如く語る

こちらで申出た値下げ額は一割位のものではありません、遞信局で何と言はれるか分りませんが會社側へも同情して戴きたいものです、會社は支店を八ヶ所有し、姉妹會社を合すると二十數ヶ所の土地に供給してゐますが、もう少し勉強に努めばまだ何んとか出來ると思つて居ります、當局の認可は數日の中に下りるでせうが府營問題の方はどうなりますかこの際言葉を慎まなければなりませんと府營問題については自重の態度であつた

傳染病 流行の兆

大邱府内に最近赤痢腸チフスその他の傳染病流行の兆があるが十四日には更に腸チフス五名赤痢一名發し十五日は赤痢二名腸チフス二名の發生を見たが患者は殆ど各町にわたつてゐるので大邱署では衞生課および府衞生係と協力極力防疫につとめてゐるが時節柄あらゆる方法によつて豫防を講じてゐるが病源については比較的患者の多い三笠町、東雲町について見ると患家の殆どが井戸水を使用してゐるので井戸水からではないかとも見られてゐるし又子供の患者の多いのは果物の惡物をたべる關係であらうとこの際府民は各自衞心に訴へ井水に限らず水道水でも沸かして飲み子供には親が注意して未熟の果物をたべさせない様心かくべきである（大邱）

大袈裟なモヒの密輸

滿洲方面も關係あり

去る十一日夜大邱署で[illegible]の宮殿な家で逮捕したモヒの大密輸犯人[illegible]は大邱署司法係[illegible]共犯者として同人見[illegible]達城郡[illegible]で十四日[illegible]密輸[illegible]のみならず滿洲方面にも延んでゐることゝて事件としては根が大きくかつ販賣とも密に府内數ヶ所に[illegible]ると何れも二三萬圓づゝの不正資金を有してゐるから見て犯行は數年前から續けられてゐたものである事は確實であらう（大邱）

大邱プール 水泳大會

木村早大選手も出場 廿一日開催

大邱府では二十一日午後一時から府のプールで本年第一回の水泳大會を催すことになつた當日は早大水泳選手木村鐵雄君を聘するが同君は萬國水泳大會に日本を代表して出場し背泳で二着を占め世界的の權威者で同君を本大會に迎へる事は鮮上更に花をそへるであらう

慶北雜爼

◇全鮮で暑に就いて最高の記錄をもつ大邱地方のきのふ、けふの暑さは文字通りの酷暑で十四日の最高九十一度八十五日の最高は九十五度で案外は百五度を示したが之れが本年の記錄で大邱測候所では今年は暑さが比較的長く續いたのでその影響だらう、まだ雨も當分降りそうにないからまだ二三日この暑さが續くだらうと云つてゐる

◇大邱府德山町[illegible]方から十五日午前三時頃發火した家人が[illegible]

平安南道

製鋼所は鎭南浦が最適地

新義州に比して有利 設立有望と見らる

現在鎭南浦には二つの大問題がある、一は總督府の財政緊縮方針と南浦の築港計畫に對する影響如何で、一は民政內閣確立にともなふ滿鐵系昭和製鋼所の設立ならびに鎭南浦工場設立問題の成行如何である。これに對して地元の鎭南浦ではしばしば有力者が會合し[illegible]當局に陳情することに申し合せ、十五日には河村、立川、長谷川の諸氏出城と[illegible]なつた、即ち、南浦の築港計畫は府の認める所となり、總工費二百六十萬圓、四年計畫を以て本年四月一日から起工した、本年度の豫算は九十六萬圓で、目下着々進工を見てゐるが、緊縮を標榜してゐる現政府が、果して豫定通りの進工を許すや否やこの運命は南浦發展上 緊要する所が大なので、河村立川兩氏が兒玉總監への挨拶を兼ね、總督府當局に既定計畫の進行を陳情するんだのである、昭和製鋼所工場問題は、內閣更迭と共に新計畫の遂行は困難視され、しかも工場敷地の候補は新義州と鎭南浦との二說に分れ、目下新義州からは猛烈な運動を起し、鎭南浦からは[illegible]がそれぞれ東上し滿鐵當局と[illegible]

小額生業資金狀況

平安南道における小額生業資金貸附は昨年度より開始されさる五日現在におけるこれが狀況は左の如くである（平壤）

郡名	組合數	貸付組合數	組合員數	貸付金額
[illegible]	[illegible]	[illegible]	[illegible]	[illegible]

合財袋

◇……平壤府朝鮮人側旅館料理屋、飲食店等の有力者が[illegible]代表者[illegible]七の兩名は十五日府に松井府尹を訪ね[illegible]

慶尚南道

釜山のチフスまた盛返す

對豫防策を根本的に改め組織的に調査す

釜山のチフス患者の發生も一時下り坂とみられてゐたが十四日七名の罹患者を出したのに次いで十五日には又々十三名の發生があり罹病の[illegible]

市場から患者發生す

十五日正午までのチフス患者は十一名の多きに達し罹患者のなかには[illegible]

瓦電買收と起債

多年の懸案であつた釜山の電氣問題は來たる二十日の[illegible]

蔚山飛行場沼澤池と化す

大出水以來の水引かず 格納庫附近は水深五尺

過般襲來の大出水以來蔚山飛行場の格納庫附近は地盤低下のために現在水深五尺に達する一大沼澤池を現出し排水口がないためにこれ等のおびただしい水が何時なくなるか見當がつかぬ狀態である[illegible]

花柳界は休業狀態

釜山全市にわたつて病魔が猖獗し[illegible]

期成會の本家爭ひ

反期成會有志懇談會で期成會幹部の除名決議

[illegible]

全羅南道

電柱が倒れ工夫重傷す

[illegible]

下痢患者續出

梅雨後光州市內に

光州市內は下痢患者多くその大部分はアメーバ赤痢であるので光州署では十五日より[illegible]

民營砂防工事竣工式

[illegible]

木浦大捷

對城大戰

[illegible]

	1	2	3	4	5	6	7	8	9	計
城大	0	0	0	0	0	1	0	0	2	3
木浦	0	1	0	1	0	2	0	5	A	9

英軍艦去來

[illegible]

京畿道

緊縮と仁川築港

商議と振興會合同で對策につき協議

[illegible]

特務艦青島

八月七日仁川に入港[illegible]

忠清南道

大田高女特別室建築

[illegible]

海州有志大田視察

[illegible]

天安から

◇天安郡廳舍調查室の增築は十一日入札の結果二千四百七十圓で天安淸水茂久太郎氏に落札した

◇天安行之會の七月の會[illegible]

京城通信

陳情殺到

京城 一記者

[illegible]

地方人事

▲岸田菊郎氏（大藏天津支店長）同任挨拶のため十五日釜山市內各所[illegible]

▲石田喜熊氏（同東拓長）同上

▲福井卯太郎氏（金海署長）同上

▲岡野國次郎氏（互濟署長）同上

▲岡田宗龜氏（昌寧署長）同上

▲福原俊丸男（朝鐵副社長）十六日大邱一泊の上東京へ

▲小倉武之助氏（大興電氣社長）十四日京城へ

▲文明琦氏（慶北道評議員）十五日大邱へ

▲遠矢平南道視學 教育監呼の爲め十四日鎭南浦へ出張、十九日歸任

▲海州視察團 佐藤海州郡守を團長とせる海州視察團一行十名は雨量視察を終へ十五日京城一泊の上十六日歸鄕した

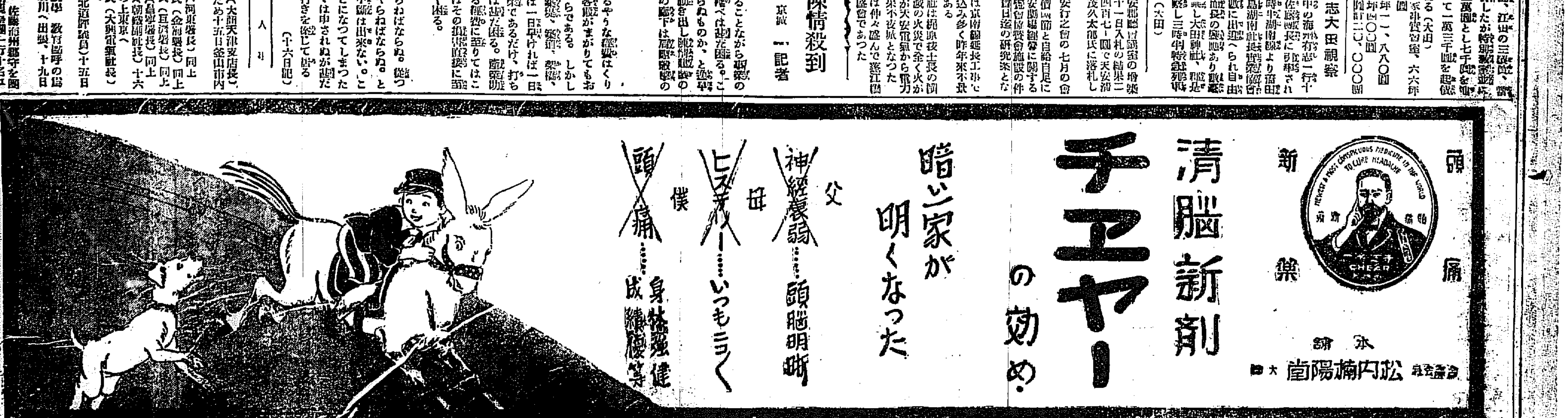

北鮮視察の總督　咸北鏡城にて

咸鏡南道
火田民の陳情
問題の家屋燒拂について

咸南甲山郡普惠面雲々谷里の火田民代表一名は數日前入城し十六日本府山林部を訪問し林務課長に面會し惠山鎭營林署が、火田民を驅逐し住家に火を付け燒き拂つたりするのでわれ〳〵數百戸の火田民は生活を脅威されるので御詮議を願ふ旨陳情した。この問題は世間の注目をひいてゐるが右につき山林部では『雲々谷里は立派な林相でこの附近で火田に從事さるゝことは森林保護上考慮を要するので既に營林署では一年半ばかり前から適地を與へ移轉を慫慂したがはじめの内は中々應じなかつたが遂に當局の方針に從つて指定地に移つた、營林署は雲々谷里の跡地に對しては今秋の收穫を認め空家になつた家は他からこれに移る者を防ぐため火を付け燒いたらしい、それを大袈裟に世間に傳へられて陳情員まで京城に登つて來たものらしい。これについては山林部でも惠山鎭營林署長に調査を命じ十分眞相を調査することになつてゐる』といひ火田民の住家に火をつけたようなことはなく空家になつたものを燒き拂つたものらしく一部世間に傳へられたのは誤傳だといはれてゐる

六月中の元山商況
久し振りで金融狀況

六月中における元山の商況ならびに金融狀況左の如し（元山）

▲米　農家の貯米著しく減少し居るところへ全鮮に亘る旱天は植付を懸念され農家筋の賣惜みを强めたが上にも昂騰し玄米一俵[illegible]を見るではないかと思はせたが下旬の豪雨に挿秧先づ無事と見られしも相場は依然高値に引合はず鎭南浦精米の成立和歌濟唯月初以來精米將來せる爲め輸出米用の穀米出廻りも白米は沿岸向並に咸鏡道の輸入等ありしも市場の大勢を動かすに至らなかつた相場は二等上旬二八圓下旬二八圓四〇錢

▲大豆　農家の手持殆んど出盡し現在にては種子の殘品が僅少の出廻りあるに過ぎず季節柄主なる需要先たる内地醸造筋に於ける出廻も皆無の狀態にて閑散なるも日に軟弱を加へ商況閑散なり相場は二等上旬一八圓下旬一七圓五〇錢

▲粟　農家の副業である繭の豐收と沿岸漁場好漁にて滿足感より來る强調となり産地品潤と相俟ち相場强調を持續し月央には一般の活況を呈した南滿物後旬二圓十錢下旬一圓五〇錢

▲其他　棉布海産物ともただ閑散狀態にて明太は豐漁豫想の影響を受け一般に行惱む魚油〆粕は兎々乍ら移出商談成立し取引圓滑に行はれ居れり相場は明太新上物九〇圓北海道物七五圓魚油二圓六〇錢〆粕七圓

▲金融狀況　移出方面は上の如く閑散なる爲め此の方面の大口資金の需要起らざりしも月央より鰯漁半年以上の好成績にて鰯り節に買付資金の放出により久しぶりの活氣を呈した

木挽の失戀自殺

黄海道[illegible]生れ元山府陽地洞七〇番地居住木挽職[illegible]は十三日午後十一時元山驛構上り列車が元山中學校附近踏切に進行し來れるを見届けて飛び込み轢死を遂げたのを十四日朝發見、原因は戀の惱みの[illegible]ものらしい（元山）

狂犬病豫防注射

元山では十五日より十七日まで府内の飼犬にたいし狂犬病の豫防注射を行ひ未施行のものについて府内一般にわたり野犬狩をなし無鑑札および豫防注射の印なきものは野犬とみなし撲殺することとなつた同期日内に鑑札交付又は注射並に狂犬病豫防注射を施行し置くべしと（元山）

滿洲
歸化鮮農を奧地へ追込む
機關銃で威嚇し　逃亡者は逮捕投獄

ハバロフスクの勞農政府は本夏以來スパスカヤ地方に移住してゐる歸化鮮農の土地を强制的に取上げこれを奧地に移住さすべき强制手段に出たため同地方の者は大擧してソヴエート官憲に請願したが國家保安部員はこれ等鮮農を機關銃で威嚇し當局より支那領へ逃亡せんとするものは逮捕投獄してゐる

露領移住激減せん
强制的に北方移住要求

ハバロフスク政廳の朝鮮人移民政策は最近に至り現地本位となつたので、從來露支國境方面に集中してゐた鮮農は强制的に北方への移住を要求され鮮農は勿論歸化鮮農もこれに應ぜず、今後における朝鮮人の露領移住は減少するほかないといはれてゐる（ハルビン）

間島雜俎

◇間島各地に於ける朝鮮農民の副業として當局が盛んに獎勵してゐる養蠶は場所に依り相當の好成績が見られる處もあるが多くは養蠶事業に無くてならぬ桑樹の栽培が思はしくなく今日のところは先づ養蠶を以つてするより他に適當の桑樹も無きように一般も考へてゐたが先年前名外務局託が發見した野性桑（韃子山から支那人が移植したとの故を以つて韃子桑の名がある）は總外試驗の結果良好と知れたがこれに對し目下來訪中の片倉製絲の唐澤氏や湯川蠶絲試驗所技師も懲に耐ゆる名桑として太鼓大の判を押した

◇片倉製絲の唐澤出張員は來る二十五日から約一週間々島農家が熱誠に依つて間島各地で收穫した春繭の買上げを爲すべく目下開拓滯在中であるが間、琿兩地方の春繭取獲高は凡そ二百石を出で價格は現物を見た上での相談と云はれてゐるそ因みに間、琿地方に於ける春繭掃立は約六百枚であつた。

◇敦化縣公安局長は此の程同地駐屯軍隊の應援を受け同縣を始め額穆其他吉敦沿線の匪賊を防禦せしむる目的から山東の避難民約二十名の居住地域を決定夫々指定區域に定住せしむる事になつたが此の避難民等が同地に先住して開拓しておる朝鮮農民等に對し彼れ是れと無理難題を吹き掛け果ては衣食の提供方を强要するに對して何等取締りをなさぬ爲め農民脅威は想像以上と傳へられてゐる

◇豫ねて琿春普通學校が企畫中であつた琿春知縣普及の補習科新設案は愈々具體化することとなつた同校當局者は之れに依り徒らな向學主義に憧憬してゐる地方農民の子弟を勤勉と農事に親しむ健全方面へ向はしむるのだとて自信ある抱懷の一端を洩らした

◇汪清縣公安局長は此の程延吉、百草溝街道に當る吉祥嶺以北の惡道路修理を所在住民の賦役に依つて修理せしむ可く布告したが昨年の水害に依り殆んど路面無きまで徹底的に破壞し盡されてゐる場所尠なからず容易な事では修理もなし得まいと見られてゐるようだ。

◇最近和龍縣の大拉子街近には支那人の無賴漢が支那軍人に化けて朝鮮人部落を橫行種々不正行爲を働き居る事が同地の軍隊に知れ二、三の同類が檢擧された

◇モスコウに歸國する總領事館の寺岡書記生送別の領事館チーム[illegible]の野球紅白戰は去る六日午後二時から市民グラウンドに新任岡田總領事の試球で開催されたが十二アルファ對八で紅軍の勝ちとなつた又同日午後四時からは間島小學のグラウンドで天鐵對間島醫院のスポンヂ野球戰が催された

◇在間内鮮市民の新任間島總領事歡迎會は十三日午後四時から總領事館の構内に模擬店などを出し警察しや朝鮮の手踊り餘興を入れて賑はしく開催した

江原道
原州學組議員補缺選擧

原州學校組合會議員補缺選擧は十三日午前九時より原州小學校において施行有權者八十名の内投票者四十名當選者左の如し（原州）

二十七票（新）　鋼直　保治
二三票（新）　尾北　錫作
次點（新）　矢田　菊二

寧越電話交換開始

江原道寧越は忠北との境界に近く交通不便の爲文化施設も一般に遲れ勝であるが有名な葉たばこの産地で近來發展も盛んとなり郡當局にも漸次發展しつゝあるので近く市内電話交換を開始する運びとなり七月十一日から電話加入申込みを受理してゐる

自動車運轉手試驗

江原道警察部においては來る八月一日より三日間道警察部にて自動車運轉手試驗を行ふ（春川）

黄海道
南鮮の旅（一）
視察團に參加して　海州支局　上村生

海州港の築港、療院からの鐵道、海陸共に惠まれて來た海州民が漸く眠りから醒めて先進の南鮮地方中特に海州と同じ程度の都邑を觀察したき希望は實現されここに海州一流の實業家と公職者が南鮮觀察團を組織し佐藤海州郡守を團長とした一行が數日間にわたつての觀察が如何に有益であつたかは想像が出來る、視察の場所は鳥致院—清州—公州—群山—全州—光州—木浦—大田

視察團員は

海州郡守　佐藤秀助
朝鮮新聞理事　池貫一
海州學校組合　伊藤米太
海州金融組合理事　秦晴喜
海州面協議員　恒内昭顯
海州學組議員　中島茂三郎
海州商協議員　荒代勝助
松山吳服店主　龍山與次郎
村山洋品店主　村田鍵助
海州學組議員　上村篤哲

の十名である

病院敷地檢分

本府衛生課西龜技師は海州上りの途中十五日午後三時木浦より佐々木警察部長と共に沙里院に來たり過日來地方の懸案中の道立醫院敷地を檢分し四時五分發[illegible]、佐々木部長は六時五十九分下り列車で海州へ歸つた

不動産競賣公告
京城地方法院

左記の不動産を昭和四年八月九日午前十時の入札に附す入札保證金は申出價格の十分の一とす但し記載の事件以外に[illegible]

[illegible]

山口銀行　京城支店

補血滋養强壯劑　BAYER　ソマトーゼ

梅雨あけの暑氣にも猶且旺盛なる健康を…

虚弱體質、榮養不良、腺病質、慢性胃腸病者、疾病恢復期、貧血、肺結核、萎黄病、神經衰弱、姙婦、産婦、虚弱小兒等。

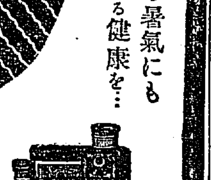

粉末一〇〇瓦　金四圓五拾錢
〃　五〇瓦　金貳圓五拾錢
液狀（甘味）各一瓶　金貳圓九拾錢
說明書進呈　各地藥店にて販賣

バイエル・マイステルルチウス藥品合名會社
神戸局郵便私書函一〇七番
S 216.

李王職御用　模範　全乳
東亞牧場（電本五二二番）

標準時計賣出し　金腕卷時計
京城本町　村木時計店　電本四七二番

驚天動地の大活躍！　ひそかに一錠　トツカピン

五十番　レートポマード

心頭亦涼し！
つけ心地……爽快
芳香……絶雅
新人に喜ばれる　純植物質　最新煉香油
東京・大阪　平尾贊平商店
定價五十錢

頭痛を覺えてノーシンを知り……ノーシン知つて頭痛を忘る

ビウイク號はゼネラル・モータースの製品なり

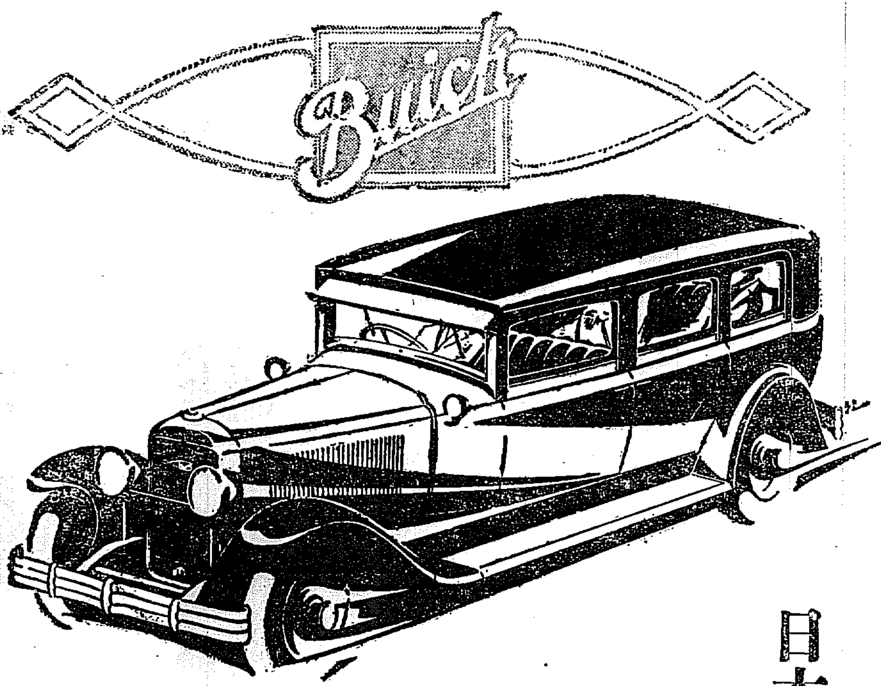

日本工業界の一大家族

弊社事業の一般的發展により、別ても新シボレー六氣筒車の發賣に伴ふ工場の大擴張により、弊社從業員は過去六ケ月間に約五割を增し今日では千五百名以上に達して居ります。

一方特約販賣店の數も昨年十月以來新たに十六店を增して今日では日本全國に亘り五十八店を有し、其店員及び副販賣店の店員は優に四千人を超へて居ります。

弊社並びに販賣店の從業員と其家族の人數は優に貳萬人を超へて居り、此多數の日本同胞は直接間接に日本ゼネラル・モータースと協力して國利民福の增進に寄與して居ります。

ゼネラル・モータースは一大家族として構成されてゐる工業組織であります。而して輓近における長足の進步により益々日本工業界における一大家族となりつゝあります。

日本ゼネラル・モータース株式會社

戀人を慕ふにも似た已み難き思ひで

……内金剛の一日……(一)

川上喜久子

長安寺 (1)

近頃、山を慕ふること切であつた。大方さすらひな癖はしさが、きのふ今日殊のほかに激しい誘惑をなやましてゐたせいでもあらう——それはまるで戀人を慕ふにもにた已み難き思ひであつた。加ふるにこのたびの一寸した事件が導火線となつて、反然——次いで激しい自己嫌惡の情があだかもめろはしい毒のやうに私の全身をなめ廻してゐた。それゆゑなほ更、死場所を求めるほどの氣持とが私を一途に山へ急がせた。

——その山が今、目の前にあつた。

左手の山は湧然の樹木につゝまれて、母のやうにやわらかく、右手の峰は渺漫の彼方に屹立の角を現して父のやうにいかめしく、ともに近々と迫り寄つてくる。

『こんなにも近い』——こんなにも近い。私は涙をうかべたひとみで山の山襞を滅々と愛撫しながら、父母に甘えかゝる乳兒の如く、交る交る左右を仰ぎ見つゝ幾度も同じ言葉を繰返した。ほつとばかりに喉ぜられた惑ひが見る間に弧を描いて高まつた。

長安、表訓、正陽、摩訶衍、神溪、楡岾の名は旅夜宿の人が数へてくれた。ではあの間く遊らしいのが地獄谷であらうか。翩翻樹のぎごちない枝をくつきりと見せた向ふの空に青山の姿が陽に映えながら静かにゐざつてゆく。あゝ……溜息のほかにはもはや現す言葉もないまゝに清らかな山の胸である。たゞたゞ山の靜爾に打たれきつた心がこの時突然ひろびろと感歎の聲をあげた。おや——誰かがないたのである。『こんな山の中にも誰かが居るのかしら』『あたり前だよ、何も誰が人里にばかし居るとつてきまつたわけじやあるまいし……』勝手な問答を試みながら私は何となく氣まり惡いやうな氣持になつて自分の衣裳の飾りをなで廻した。そこらに可愛の實がべつとりとへばりついてゐさうな氣がした。さうして腰は纏れたまゝ大威張りで靈山に這入つて來たやうな氣はづかしさが感ぜられた。そこで私はつと大地に目を落した。顧頭が左へ流れる谷川の水にとまつた時、私はけつと目を見張つた、と、同時に滔々と音を立てゝ溢れる水の響きが聞へつた。これはどうしたことか、私は先刻からしげ/\この溪谷を見、溪流の音をきいてゐたはずだ、それにも拘らず私はそれを見もしなければきゝもしなかつた——何故?そんなことがあり得やうか——?でも確に私の目は盲であり耳は聾であつた——さういへば山をも同様には見てゐないのかもしれない。樹嵐だけぼやつと見るか、たゞ聞とはないほのかな香りだけを心にとめるか、それが普通の私の物に感ずる程度の感じであつた、だからこそ物が眼視出來ない——つねぐ\自らの鍛錬として心づいてゐるその谷間が繪画のやうに踏みられた。

私は足もとの小娘すら眺め得ずには見ることが出來ない。これでこの靈験の神秘を背後にしのばせてゐる金剛山の大自然を鑑賞し、出來れば形あるものに鏤ようと努めてゐる。何とまあ大それた——『は、は、は、は、』山々が哄笑した……私はふいとおそれを心に覺えた、あゆみをとめて平たんで手入れの届いた道を出來るだけ森の方へ近寄つてみる。

『まあ!こんな大きい岩が上流から押し流されて來たのかしら?』

しかし太古の崩壊時代の名ごりだと瞑内肥は教へた、欄干の山々が崩れて大岩石の崩れ落ちる様は想像するだけでもおそろしいが、今目前に私の心を打つのはこれらの大石の『円み』である。砂礫でもさうであるが石の円みほど人の心に『悠久』を感じさせるものはない。それゆゑ、石は常に私に祈念を求める。時には私の脚を留めさへする。石の間に生ひ縺る雑草はしとりと濕りながら身ぢろぎもせず生ひ立つてゐる。激流の響きをさへ包むほどの朝の静もり、それを突き破るやうに山鵲が背現しい啼び聲して飛び立つた、翔りゆく彼方の空に毘盧峯が朝日を受けて水晶宮の様に輝いてゐるのが見えた。

宿ではもう皆がおき揃つた頃であらう、そつと仲間からぬけ出て來た身には、おそらくさうたびたびは恵まれないであらうこのたつた一人の時がたまらなくよく思はれた。子供が欲ばかりの金米糖を惜しみ惜しみたべる、それのやうに私は一秒一刻をしみ/″\と味はつた。

時たま長安寺から出てくる人に出あふ。

森深み山鳥なきてたま/\に人に逢ふさへさびしかりけり

子規の歌がひとりでに思ひ出された。

回顧

桃井安治

うつせみの世をはかなみ山ふかく籠りしてここに三年四月、聖なる御山の啼く音、この秘も聞くかと知れば、山鳩の趣けふかぎりに、てフッツリといやになり、里人に知り合ひなるが山かげの荒々に佐まさこそそんなところにいつまでも聴ずみひさつしやるお方ではなどいふをたよりに、ゆたかなる生活にてはなけれど、土地ぐるみ家ぐるみ目立つ品々取り合はせて放浪の果ての臨終にはまた買ひ退して世ぜうのことばをまことと、古ラシャ一頭合服を二束三文の、古トランク一つを旅の伴とし、妻ははやこよみに背きて秋は今しも翻旗を打つ夕日の色にほの見ゆるたそがれ頭、離とはなしたゞ涙をさしてさまよひ出でし、われ三十の男なりし。

一たびは世をすてし男、都の街路ふと見そめてからは、このいのちにはかにたふとく、心はゆたかに身もかろく、假寓を▲町のさる宿小路の奥に定め、留守山の老婆一人、形形一つをまかせぬまでの銘仕職寂陸として、われは家を外に遊びありくのみ、主なき補助のあげさげ、朝な夕なのむなしきつとめに、あのここな思め、しやうことなしのなぐさめには、いま/\しさの言一つづゝならしぬ。

職を求むる身にしあらねば職を求むるよすがを知らず、なにがしの大臣に知る人ありとは僅に出で合し友より聞きしも、倒然のかいこうさへうれしからぬわれの、などか大臣に職を求めんや。たゞそこはかとなき逃避の所ふしたえがたき淋しさいやさんとし、陶酔の開く時を待つ間かりそめのわびしさやる方なくて、われにもあらずドア押して入りたるカフエーの、たびかさなればあらはれもして今はわが▲町の寓館よりアトホームをそゞろおぼえ、生くるに甲斐なき朝のいのち、この夕べシャンデリヤの光りの下にわれとわが影を吹きかへし、ほゝゑむ女の顔に夕とわらふすべさへわれはおもひ出だしけり。

姉うつくし、二十八といふは、われにさゝやきのその一ことに過ぎずて、まことは四五とも三四とも見るべかりなん、耳をつらねし同じテーブルに同じ盃にあたりていふがえにしの、つきせぬ未練は男三十にして膳をこそ知りしかゆくりなく諦びし姉き姿の、目には見えねどたましいに逢へば、姉いざなひ男したがふとにはあらで、突きつ合し心、先も足らぬおもひ、つい過ごしたるうま酒の、あすありとはうらむましき姉をんなは、行端定めず、こゝ、さまよひ出でて、闇に踊謡きものぞかし、ざれごとながら歩んぬる日まで、酔老はほりしこの手よ、女はひたとその手にぎりて。

血は流るゝ、さかしまに流るゝ、この身五尺、神にさゝげしにあらず、佛につかふるにはあらねど、罪はおかすまじきに定めたるに、さかしまに流るゝ血潮のダすと心臓を打てば、歡喜のくるめき咸心のくもり、罪を犯してこそ人の子のまことのすがたよみがへらめ、いたづらに悪戯くひぢりのわらふべきかも。われは往かん、既にて往かなん。されど……

『どうう』

『何ンでも……』

『一でも?』

『一いゝや』

ふりさけ見れば天の河、ミルク流したらんやうにぶき白光を漲つに星のまたたきいとあはたゞしく、戀をためさるゝあはれ、われは『人』としてのさぼきの庭に今こそひたに立てるに似たり。

『往かうか』

『往きませう』

『何處へ?』

『何處へ、でも』

『何ンにもない』

『何ンにもいらない』

君知るや女の『唇』は戀きものぞ、男の戀火と燃ゆるに、燃ゆる胸燭と消やすはただそれ女性の唇ならずや、われはかくて往きぬ。ひたすらに往きしぬ。

戀は力ぞかし。戀ぎは人、强きは戀、戀なき人生の如何にさくらくたるや。わが幽谷はまさに老いにたり、墓碑の懺悔々つきせず。あゝさてもそのころわれもまた君かりしかな(完)

炎暑八題 (七)

青士生

源氏の白壁のひろかへる壁を炎暑をしのぐ唯一の娯楽場とする朝顔作りはほんとうに原著的であります。朝からの反射が又大切な條件でジットその鉢鉢の中に見詰と土の手ざわりにうづくまつてゐるとたら/\と生ぬるい許の斑痕、但ガンとして暑苦を忘れること請合ひであるがこれとて眼前の鉢ほどの花を一つ咲かすとも一朱かゝつても暗猟なことである。あゝ何をしても暑いではないか。

投資家 [8]

Gギツシング作 葉山俊一郎譯

私は彼の顔を注視した。そして彼が現在でさへその回想で苦しい思ひをしてゐるのを見た。

『その下司野郎は話し終ると、あと默りをしました。私は醜く恥も出來ませんでした——私は自分の我慾をおさへるのによくなれてゐたのですが——實に不思議な事には、奴の侮べつを胸におさめやうともしないし、その場をこそこそと出て行かうともしませんでした——不意に何物かゞ私をとらへ、私を前方へ押しやりました——實際これは私の本當の意志とは思はれません『一寸待つて下さい』と私はいひました。するとその男はふり返りました。で、私は彼をぢつと見つめ『君は』といひました『給與るためにこゝにゐるのか、それとも繪を買ひに來る人を侮べつするためにこゝにゐるのか?』と彼が豫期もしなかつた言葉で私がいつたに違ひありません。彼は返事することも出來ないで、私をじろ/\と見てゐました『僕はあの水彩畫の値段をたづねたのだ、だから君は丁寧に答へてもよいはずだ』これは私がいつたそのまゝの言葉です。これ等の言葉は思ひがけなしに飛び出したのです。私は後で此の言葉を思ひ出すたびに滿足に思ひましたよ。たとひ彼に悪態を吐いたとて不自然ではなかつたでせう、私は自分でも驚くやうな態度をしました、がこれが私の生涯の一轉期でした。總經者は穏に『お値段は四十ギニーです。』と答へて、又行き去らうとしました。で私は彼を呼び止めました『あれを買ほう。僕の名とあて名とを書いて』『いつお拂ひ下さいますか?』と彼は尋ねました。『月曜日に。』

『彼についてテーブルの所へ行きました。彼は私の名とあて名を書きました。で私は今度は彼を直視しました。『さて、君も御承知の通り』と私はいひました『あの繪は僕のものだ、月曜日の一時頃に僕がくるか、使をよこすかしやう。若僕があれを特別にほしがつてゐなかつたら、君は無作法な振舞のために後悔してゐただらう。』かういつて私は部屋から外へ出ました。

『しかしながら私は心配でたまりませんでした。自分がどこへ行きつゝあるのかわかりませんでした——街からまちへとずん/\歩いて行きました、六回も轢かれる所をやつとまぬかれた譯でした汗がぼた/\と流れました。私の知つてゐるのはたゞ私を侮蔑したあのいまいましい奴ら等をあかしてやつたといふ事だけでした。彼奴の口をとめてやつた。奴は馬鹿げた間違ひをしたと思つてゐるに違ひない。奴はこの一サブリンも持たぬ男があんな風に口をきかうとは夢にも思はなかつたでせう。たとひ奴を服從した所があの繪を買つた滿足に比較すれば全くいふにたらないでせう』

京日詩壇 (六月集)

……佐藤清選

地圖

京城 船崎德太郎

私は私の地圖をみた
私の心の底に横たはつてゐる
日本列島を朝鮮半島を
そしてアメリカ、ロシアまでも
立體的な私の地圖をみた
樺太の山火事に、いぶつて居る
幼兒の倒れた姿をみる
白熊が…あれは駒ヶ嶽の爆發で
阿片注射器と痩せ腕とを
窓の外の
闇の中にすらみることが出來る
姦通を强盗を殺人を
個々別々に描きゆく
私は私の地圖をみた。
何等の感動なしに
みつゞけてゆく
私はあらゆる人間惡には
おどろかなかつたが
地圖を片付けやうとした
刹那肩をすぼめ眼をみはつた
おゝう!
それらの人間惡が一時に
續々と迫つて來たならば
それらの人間惡が一瞬に
眼前で展開されたならばと
私はあわてふためいて
石垣を塀を家を立木をそして
水滴迄までも感謝の眼でみた。

月は刃物

忠北 民木 岳晃

かざす白刃の月を
浴びることのしげきに從ひ
吾胸にやどれる
悲しみと苦しみの
いよ/\高く鋭くなりまさる
背くほほゑむ月の光
水の如くひろくつめたき今宵
黒闇の如く地に立ちて
小さき小さき我ながら
心は高く高く
月を仰いで泣き狂ふ

短詩

獅の會、草仙居

高く煙突が夜通しの煙あげる國 日のもとを水どり空をとんでゐる 鈴木芹郎

まなく降るけさの畈すこしにほふて 雨のあとにてともる家ちかし波うちとどろき 岡田田龍

門から砂利ふむ靴を風のないホ々 内田渺々

巻深か港のジャンクに何やなおらぶ 森内柚男

土掘り下げる土匠の人夢の壁 泉谷秋甌

蚊帳外往非の蚊やりしよんぼり三味は蔦娜の向ふチラホラ人影ふけて

家かげ浴びせ一人づゝはだか飛びゆく 一ト夕立した砂ほとぼりの草のなよびを 岩淵山與水

夏闇とて淋しき花こぼす汗ふく船をくだし川幅ひろげにせむ 早川草仙

京城皿椀會 (闘仙居)

夕くらき顔ほそまり栗の花 闘宮
栗の花一日二日雨に降られなり 剛仙
日焼して足裏白し泳ぎの兒 石仙
栗の粉石に闇にしかりな 美登里
栗の花散らしくあしだすすき 信子
栗の花句ふて山の頭おかな 貞雄
栗の花ゆるともなく暮れゆかぬ 以綾
栗の花仄白となる宵の月 洗溪代
夜目しろき栗の花家かつめり 岳水
栗の花汁し蚕服のさめがてに 京二
雨の日は濡しく暮れて栗の花 嵐雨
日の暮の山は淋しも栗の花 サダ女

氷雨句會 (長風子居)

雷に田を補えてゐる峽の中 晴翠
遠雷に金魚尖刨に泡立てて 鶴仙
雷遠くなりゆく川面日方なる 予窈
雷や山を後に港街 風八
雷に乗りたる宿やはたた神 北星
遠雷に歩き早めけり旅の僧 部山
落雷の雨乍ら來し晩り哉 雄川
雷の中のものうき思ひ憩野 帽琅
遠雷や旅に出づれば星生れ 城南
蝙蝠や覗き去め釣ぬ魚籠 山民
夕暮の下闇の蝶や霧は遠く 久助
雷や雨にうたるゝ雀の子 長風子

朝鮮名物 牛肉平壌煮 發賣元 栗田商店

製造卸問屋
各種 タオル メリヤス 靴下
釜山府辨天町一丁目
村上タオル商會
電話長一〇一番 振替釜山一一一番
タオル工場・靴下工場
裁縫品工場・軍手工場

色白 ハータ 過酸化石鹸
純良無比の高級石鹸

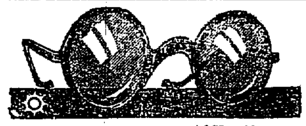
近視性の子孫に遺傳は 男60%女100%です。
近視性の御婦人は是非眼鏡を掛けて度數の進まぬ様にせねばなりません。設備と知識の完備して居る眼鏡専門の弊堂へ御用命を願ひます。
京城帝國大學御用 赤十字病院 醫專病院 定指御
京城府本町二丁目 大學堂眼鏡店
本店 大阪市南區心齋橋南詰西南六〇五六
弊店にて御買上の眼鏡は消毒して販賣致します 店員一同毎日數回手を洗滌し消毒衛生を重んじて從事致して居ります。
(新刊カタログ進呈要郵券貳錢)

和鐵管。鉛管。鉛板。
土木建築材料
パイプ。暖房。工場用付屬品
釜山府幸町二丁目
角野商店
電話長二三五 振替口座釜山二二二

朝!! ノーシン
その日だんだん終日
晴々しい嬉しい日はありませぬ

入院隨意 高山太陽燈 紫外線療法
内科 小兒科 上野醫院
院主 上野和夫
電話本局二五五番 水標町二(京城日日新聞社前) 新築移轉

クスリハ山岸
合資會社 山岸天佑堂
京城府本町一丁目
電話本局三〇一・二七四〇・二二四〇番 振替京城二〇三番
卸と小賣 通信販賣
毎月藥品御案内 營業報告
火鉢用煉炭は三國商會 黄金町販賣所 電話本局二九九〇番へ

406
御園水白粉
美貌はふだんから
肌の生地まで色白くなります
朝夕のお身嗜みにぜひ一瓶
純無鉛御園白粉本舗
伊東胡蝶園

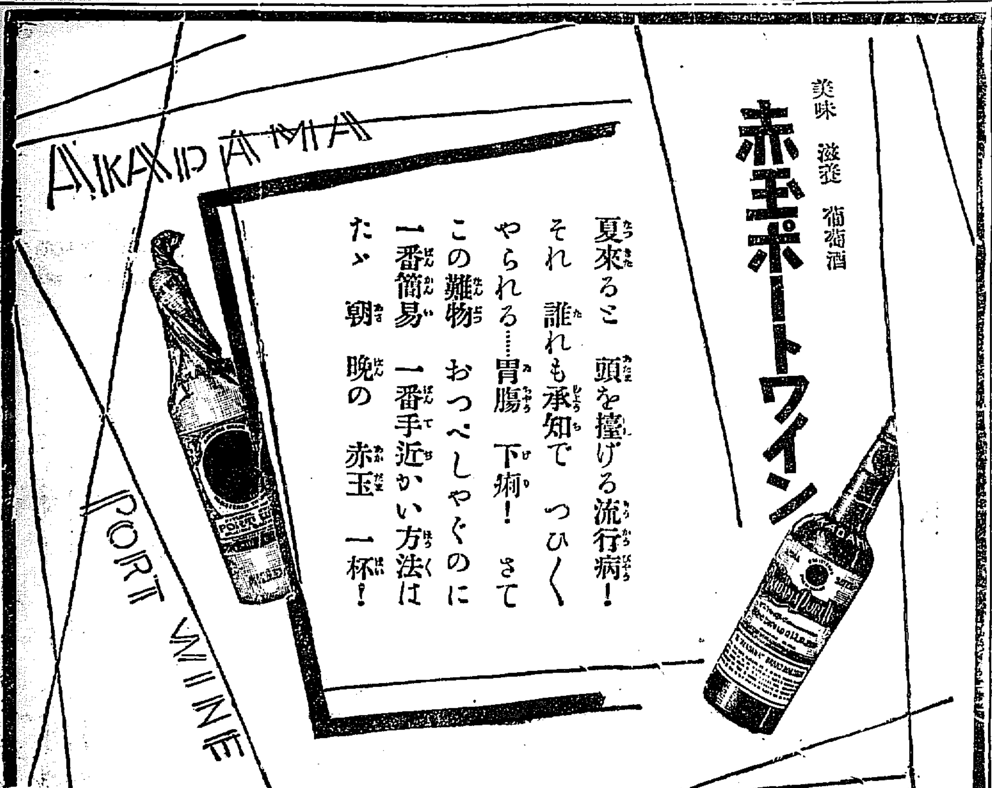

美味 滋養 葡萄酒
赤玉ポートワイン
夏來ると 頭を擡げる流行病!
それ 誰れも承知で つひく
やられる……胃腸 下痢! さて
この難物 おつぺしやくのに
一番簡易 一番手近かい方法は
たゞ 朝 晩の 赤玉 一杯!
959

統治の縮圖として正しく紹介したい
きのふの朝博理事會で　兒玉總監の挨拶

十六日總督府第一會議室で開催された朝鮮博第一回理事會における事務總長たる兒玉政務總監の挨拶は大要左の如きもので朝鮮博開催の趣旨を十分説明し盡くしてゐる

朝鮮博開催の趣旨は諸君御承知の通り頗る平凡なものでありますが單なるその趣旨以外にこの博覽會を機會に我が日本の朝鮮統治を内外に示したいと思ふのであります

日本の朝鮮統治は併合の際下し賜ふた明治大帝の詔勅にある通り一視同仁公平な統治を行つて來てゐるのであります諸外國も我が日本の統治を熟知してゐる所で非常に好感を以て迎へてゐるがこの博覽會を朝鮮統治の縮圖として今日まで過去二十ケ年に執り來つた我が日本の朝鮮統治を十分裏付けたいものと

遠大な希望を有してゐるのであります、また第二には内地の人々に朝鮮博覽會を機會に朝鮮を正しく理解して頂き且又産業及文化の開發に必要な投資を懇願したいと思つてゐます、第三には鮮内にある人々に博覽會によつて過去二十ケ年の進歩の跡を示し我々が建設しつゝある朝鮮の文化及産業が如何なる歩みをなし如何なる發達を遂げて來たかを知らしめ引いては統治の跡を回顧し將來への參考に資したいと思ふのであります。この

目的のために開く博覽會は勿論朝鮮の誰もがその開催を希望してゐる所であると存じます。故にこれが開催に當つては當然官民合同でやるべき所を本府がマア御手傳の意味でやつてゐるのであります。しかして博覽會開催などといふことは非常に困難な事業でありますから官民一致協力して有終の美を收めたいと思ひます、理事諸君に於かせられても今日まで十分御援助御協力を下さいましたが

開期も迫りましたことだし今後は一層協力御援助を願ひこの理事會を基礎に、理事會の氣分を全鮮に放射して行き度いと御願し且つ希望する次第であります

水上のお轉婆

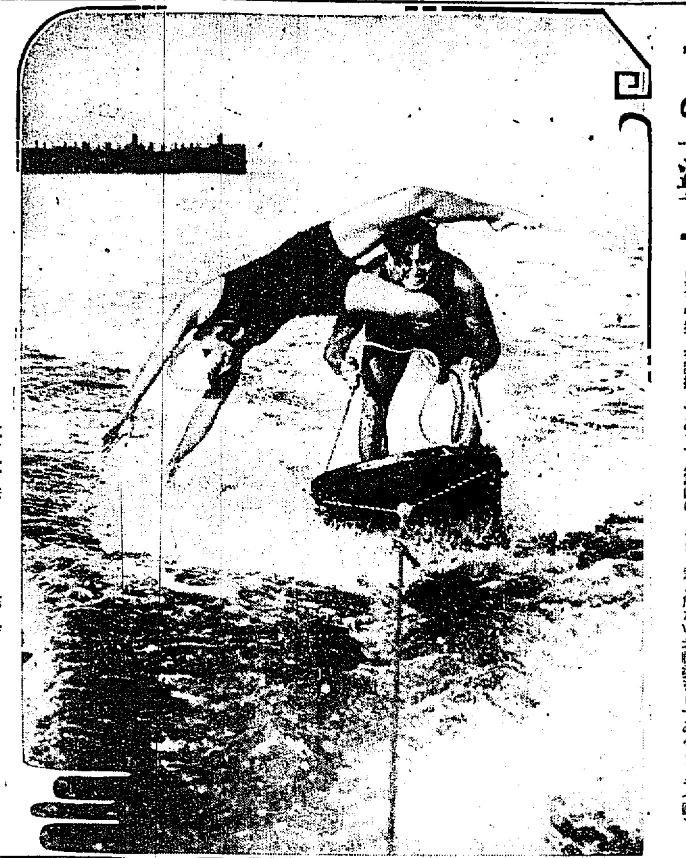

昨年來朝して我國にも御馴染みの世界的水泳選手ジョニイ・ワイズミユラー氏と曲跳の第一人者ヘレン・ミーニー孃は、大西洋の波の色が、初夏の陽に紺碧を増した紐育州ライビーチで全速力のモーターボートの後部に綱をつけた水上滑走艇といふ新スポーツに興じて『我等の天下』振りを發揮してゐます（寫眞はミユラー君と危ない御轉婆をしてゐるミーニイ孃）

けふの野球戰
京電電車課―鐵道局工場　午後四時半から　京城球場で
雨天の際は順延　入場料 普通卅錢 學生廿錢

天氣が恢復すれば　けふ勝頭戰
午後四時半から　電車課對鐵道工場

本社主催第六回全鮮野球爭覇戰中央豫選は十四日から開始する豫定であつたが、降雨續きのため順延となつた、しかして十六日は朝來天氣が回復したが、何分數日降續いた雨のため京城運動場は各所に水たまりが出來て完全な試合を行ふ事が困難なので、本社では協議の結果いよ〳〵今十七日午後四時から京城運動場で第一日の火蓋を切ることに決定したが當日も雨天ならば順延するはずである、雨のため鬪志燃えた各チームの士氣はいよ〳〵あがり、けふの電車課、鐵道局京城工場勝頭戰も豫測たるものがあらう。

大邱の土木事件
豫審終結決定

【大邱電話】大邱土木事件の豫審は既報の如く六月十四日その終結を見たが、その後大邱地方法院において決定書および理由書の作成に手數を要し漸く昨十六日午前中に各被告に對して通知した。内容は三百二十ページにわたる極めて廣汎なもので關係被告人五十八名の内二名は審理中に死亡したので從つて殘りの五十六名は大邱地方法院公判に付せられた。

呂運亨京城へ護送
上海からきのふ長崎へ上陸

【長崎電話】朝鮮〇〇運動の首魁で復旦大學教授にして曾て佛蘭西租界に住んでゐた呂運亨は十日午後六時上海大馬路競馬場で上海佛國警察に逮捕され十六日長崎入港の上海丸にて上陸身柄受取りの爲め出張の朝鮮總督府の佐藤警部外數名の警官に護られ十六日午後二時廿五分發急行にて京城に護送された

勝手知つた者か
昌信洞の居直り強盜　容疑者はまだ擧らぬ

夕刊既報―府内昌信洞六十三番地、米穀雜貨商崔明俊方に押し入つた時局標榜の居直り強盜犯人については、所轄東大門署では全力を擧げて逮捕に努めて居るが、犯人が單に窃盜を目的にしのび込み家人に發見され切ばつまつた結果居直り強盜に變つたものと見てゐるが未だに一名の容疑者をも檢擧を見ないが附近の勝手知つた者と目星をつけ活動を續けて居るから一兩日中には逮捕を見るらしい。

百萬のお客さまをどうして消化する
ゴー・ストップの標識で　京城驛前の交通整理

博覽會に百萬の客を吞吐せなければならぬ京城驛附近の交通整理は本町署で今から頭を惱ましてゐる際で、坂本保安主任は目下これが整理方法について種々考案を練つてゐるが、その案としてはまづ滿州通行電車は從前の通り驛前折返しに轉せしめ、鐵道廣面および龍山方面との電車交通を遮斷し、京城驛の乘降口から電車停留場へ向つて三線の安全交通地帶を設け人道としこれにゴー、ストツプの標識燈を設置一定時毎に交通巡査をして京城驛との交通遮斷、電車線に沿ふた一般車馬の交通遮斷をはかり博覽客の安全を期せんとするもので、この外自動車、人力車の集合所を新に特別に設け一ケ所に限定し漸次利用せられて減じて行くに從つて後方の控へ所にあつたものが補充して行く仕組でバス電車の停留場も臨時移轉となる模樣である

光暢法主が鮮内を巡錫
京城別院で擧行する　朝鮮開教記念に來城

大谷派本願寺法主大谷光暢師同智子裏方には本年九月四日京城別院において擧行される朝鮮開教五十年記念式參列のため來城朝鮮各地を巡錫することになり目下別院では種々準備中である、東本願寺は朝鮮に開教して以來五十年の星霜を經過してゐるので法主および裏方を迎へて盛大にその記念法要を行ふことになつたもので四日午前十時からは朝鮮佛教宗務大會を開き會長の資格で智子裏方も御出席一場の挨拶があるはずである、なほ法主は巡錫各地で歡迎式を行ふことになつてゐる、日程は左の通り

八月卅日京都發卅一日釜山上陸

一日釜山、二日鳥致院、清州、三日京城滯在、四日京城、五日龍山、新義州

六日平壤、鎭南浦、七日京城、仁川滯在、八日元山九、十、十一日金剛山觀察十二日鐵原十三日群山、全州十四日裡里十五日論山、扶餘公州、十六日大田、大邱、十七日慶州、十八日釜山十九日上船

子供にかへる
平和な自然生活の味　村人一日の課業
京日キヤムピング案内【2】

夏の樂土元山松濤園における京日キヤンプ村に參加する人々は、何等の拘束なき自然の簡易生活に浸るだけでも都會生活者の到底味はへぬ愉快さを感ずるであらうが、本社ではキヤムプ村會員の一週間または二週間の原始的生活を一生のうちまたとないほど

愉快なものにしようと、各種について最も苦心中である。まづ日の出に海邊でなければ味へぬ朝の氣分を味はひつゝ體操をはじめる。朝飯に聞きつゝ踊る朝飯、一日のおかずとなるほど豐富な獲物の勝利には、どんな朝寢坊の人でも朝早くから起こされよう、愉快な朝食がすむと森林中のコートで庭球、赤田川の貝拾ひ、釣魚、森林中の散策などすきなまゝに又とない氣晴らしを得られる。午後になれば水泳がはじまる。底が見えるほど澄み切つた海、六十呎沖に出ても六尺とない淺瀬、波の淺も三、四尺で浪は穏か、脱衣場、飛込臺などの

設備もとゝのふたところでの水泳は極めて安全で愉快なものである。水に倦めば砂遊び、角力がはじまる。第五日目ぐらゐには水泳大會や相撲大會が開かれる。貝ひろいは附近でも出來るが、風光明媚な葛麻半島の貝拾ひも一時はしなければならぬ。夜は夜で炎々と燃えさかるキヤムプファイヤーを圍んで打興じる。唱歌、蓄音、劇の慰さらひなどは一同を子供の昔に返らせて、なごやかな眠りに滿足しよう

村祭の面白さもまた格別で俄づくりの神官の祝詞奏上、村長以下村人の玉串拜禮などで賑々しい祭がすむと、滑稽な假裝行列などに賑はしい素人芝居、相撲、假裝行列などにつまらぬ虛飾を一切ぬぎすてゝ面白おかしく打ち興じる。その他の催しもすべて村人の氣分と自由とを尊重して、キヤムプ村に段もふさはしいものとすることに苦心してゐる（つゞく）

次官を死刑

【ペシヤワル十五日發電】當地アフガニスタン官憲は同國バビブラカン政府がサルダルアリアメル次官を死刑に處したとの風評を確認した

決鬪致死の外人
大阪で收容

【大阪電話】大阪でお國自慢から決鬪致死の悶着を演じた英國汽船プリツニー號乘組員オランダ人ピーターバーカーは取調べの結果十六日大阪地方裁判所檢事局に送致され大阪刑務所に收容された外人の大阪刑務所收容はこれが最初である。

蘭買殺し犯人留置場から脱走
軍威署で取調中に

【大邱特電】慶北義城郡春山面九龍洞で蘭買を殺した犯人は軍威郡義興面生金洞朴某と判明所轄署は直に警察部の應援を得一ケ月間不眠不休搜査の結果去る十二日逮捕し軍威警察署に留置中同署警官の隙をうかゞひ留置場を破り逃走してゐるのを十三日午後發見大騷ぎとなり目下搜査中

空の女流花形が舞踊の舞台に立つ
二等飛行士の李貞喜孃が石井漠の舞踊研究所入り

京城が生んだ女流飛行家で立川飛行場にあること滿三ケ年、大空にあこがれを抱いてただ一途斯界に邁進した李貞喜さん、この七月五日の二等飛行士試驗に見事合格したのである。……現在我國の制度では技術に秀でても女は二等飛行士以上にはなれぬ、李さんはこゝに悲きを感じ多年の志をこゝに轉換し、新らしき生活に向つて突進することになつた

◇

舞踊、小説を中心とする舞踊藝術、新興舞踊藝術として前途に輝かしい希望を持つ石井漠の一團に李貞喜さんも今後の身を投ずることとなつたのである。

◇

來る廿五日、李さんは京城を出發し武藏野原にある漠の舞踊研究所に入り來年の春には初舞臺に立つべく花やかな生活のスタートをきるのである。

◇

嚴肅なる舞踊の中に家庭的なあたゝかみを持つ漠の一團には京城からは一躍の花形崔承喜孃あり、更に昨年漠に走つた張福宏君あり、これに李貞喜さんを迎へる一團は、まさに京城出で飾るといつても差支ない

◇

しかし李さんは一飛行士として盡さんとの志望を放擲したわけでなく、磨きあげた二等飛行士の腕を鈍らせないために、折にふれては懐かしい空へてあこがれを贈ふといつてゐる（寫眞は李貞喜孃）

元師號墜落す
搭乘者一名は墜死

【ホルタ（アゾレス群島）十四日發電】十三日早朝フランスのコスト中尉より一足先きにブルジエ飛行場を出發して大西洋横斷コース縱斷の途に上つたポートランドキビルシユース號元師號（イプコウ、スキー、パラ兩少佐操縦）は午後六時四十五分に至り機上爆彈の無電を以て當國の援助を求めて來たがその後何の消息もなくかつアゾレス群島には適當な着陸場もないので大いにその安否を氣遣はれてゐたところ偶然十四日午後アゾレス群島中のグレシヤサ島附近の海中に墜落したことが判明したしかし搭乘者中の一名は死を遂げるに至つたがかくの如き悲態に立到つたのは救援が間に合はなかつたためである

ピルスヾキー機墜落

【リスボン十四日發電】アゾレス島ホルタよりの電報によれば大西洋橫斷飛行のピルスヾキー元師號は十三日九時半ホルタに着陸せんとし危險信號を發してゐる內にグラオシオサ島に墜落、搭乘者イヂコウスキー少佐は墜死し、クパラは負傷を負ふた

杵屋佐吉師來城

我國において三味線鳴物の一權威でありかつ先年海外に遊び邦樂三味線のオーケストラを試みる等斯界の新人としても注目されてゐる東京杵屋佐吉師は京城協賛會の依頼によつて指導の爲八月上旬來城約二十日間滯在の豫定であるが八月九、十の兩日杵屋佐多枝師匠その他の有志によつて組織された杵屋佐吉後援會が主催となり公會堂で演奏會を開くこととなつた、なほ同師は京城における指導を濟ました後滿洲へも遊ぶさうである

觀世流の大家來る
來月京城で素謠會

觀世宗家における重鎭にして當代第一流の能樂大家として令名嘖々たる觀世喜之氏は……これまた斯界における一流大家なる見送氏と共に門弟を加へ一行五人で同流宣傳かたぐ〳〵避暑旅行の計畫あるので京城觀月會主催となり同一行を招聘し來八月十十一兩日京城公會堂において素謠會を開催することゝなつた淺見氏の「山姥」をうたひその妙技に觀衆を恍惚たらしめたほど觀世師に至つては斯界における名人として知られてゐる者で同一行の來演は京城觀世界未曾有の催しとして同好者に待たれてゐる。

都市對抗戰
八月三日から

全國實業野球爭覇戰に優勝の榮冠をかち得た京城府出場の第三回全日本都市對抗野球大會は八月三日から五日間明治神宮外苑球場に於て擧行されることになり、出場チームは東京、大阪、京都、神戸、名古屋、横濱、北海道、大連（以上推薦）東北、九州、中國、朝鮮、關東、甲信越（以上豫選）尚優勝チームには優勝旗と優勝メダル、參加チームには記念メダルを贈られる

國大軍來城

東都球界の新興チーム國學院大學野球部は滿洲遠征の歸途、朝鮮體育協會の招聘を受け來城し左の日程で京城各軍と對戰することに決定した

▲十九日對府廳軍午後四時卅分から京城球場

▲廿日對（未定）龍山球場午後四時卅分

▲廿二日對京電軍午後四時卅分から京城球場で

劇と映畫

喜樂館（十七日から）流行小唄劇『紅屋の娘』全八卷▲パテー社特作『砂の雨』第一、二篇、全四卷▲手塚プロ提供記念第一回『ごろん棒時代』全八卷

東亞倶樂部（十六日から）帝國軍人會、第七分會後援▲フアスト、ナショナル社特作戰爭大活劇『興太郎戰記』▲東亞キネマ超特作新說『荒木又右衛門』嵐寬壽郎、羅龍毛演

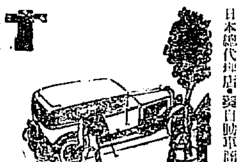

ナツシユなら乘つてる人はきつと紳士だ藥術も科學も理解する人だ
日本總代理店 露日自動車商會 東京
特約販賣店・山本自動車商會 京城府太平通二丁目

京城古市町一 電話本局二一七一 振替京城二二八四
村松商店

品質第一　登錄商標　價格最廉
リワル印タオル
發賣元 大久保眞敏商店

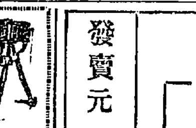
運轉手養成　免許ドル迄無期限晝夜教授　全費五十五圓◎寄宿十八圓（入學隨時）
大阪市此花區江成町一六九
合同自動車學校
大阪習場施設完備 阪西第一 大校舍落成

寫眞機と材料 アルバム類
思い切つて安い
京城府大和町一丁目（電話二一七五番）
山崎寫眞機店

高等法院判事 野村調太郎先生 監修
改正 朝鮮民刑事令
現下急需の寶典
〔關係諸法令挿入〕近々刊行

受驗者必携の良書
- 朝鮮刑事法令　高等法院判事野村調太郎先生　定價貳圓十五錢
- 全訂 朝鮮行政法　總督府事務官萩原彦三先生　定價貳圓八拾錢 送料三十錢
- 朝鮮受驗講座　朝鮮總督府 大野 官門　定價四圓六拾錢 送料三十錢
- 受驗參考 作文軌範　元京城大學 安達 教授 先生　定價八拾錢 送料六錢
- 受驗參考 國語寶鑑　同　定價壹圓八拾錢 送料六錢
- 朝鮮總督府普通試驗 答案全集　朝鮮受驗學會　定價壹圓八拾錢 送料八錢
- 朝鮮官界の進路　同　定價四十錢 送料四錢

全訂 朝鮮行政法
朝鮮總督府長官法學士 萩原彦三先生著
菊判リンネット特製 定價貳圓八拾錢 送料三十錢
新歸朝後の力作　全訂改版　大好評

發賣元　松山房　巖松堂
東京・神田・振替東京六八四〇六番　京城・本町一丁目 振替京城二四五四番

京日案内
◎づつうに ノーシン◎

店員　市內二年以上居住の確實なる內地人を求む
炊事　婦一名入用 四十才前後身體强壯なるもの
恩給　年金即時取引す 手數料無比
看護　婦二名高給至急採用
女中　入用年齡廿才前後
女給　入用十七八才位希望
玉突　中古品買受
求人　内地人日給を得る方 京城郵便局私書函

急採　社員中等教育以上可
ほね　つぎ くじき うちみ
恩給　立替 特に勉强仕候
齒科　醫招聘
恩給　年金長期低利立替
運送　引越荷物
ラヂ　オ大特價提供
南京　虫にどんなにモリス
恩給　立替には大勉强

特別案内
和食ハ日本食の花月食堂
洋食ハ公會堂下 花月食堂支店
淋疾 黴毒 下疳
泌尿生殖器病科
京城明治町 塩井医院（浪花館東）電本三〇九

運命の浪 【64】

遠藤柳雨作　多田毅三畫

怒濤の如く（二）

毛皮會社の選擇の間げ、メリケン粉かなにかの粗末な木箱で作られ、上つ面をペンキ塗にした二坪ほどの廣さのもので、本館と離れた所に孤立して建てゝあつた。

飾りもなにもない殺風景なもので、中央に長方形の卓が一つ、その周圍に椅子が三脚ばかり、床には橡の缺けた灰皿が一つおいてあつた。出口に近い方の椅子に、隆浪勇と火夫の晋吉の二人が、並んで腰を掛て、船員委員の出て來るのを待つて居た。

二人とも北海丸の船內生活當時のまゝの、鐵鏽に腐つた勞働服のまんまだつた。

晋吉はバットかなにかの、强い勞働者煙草の煙を吹いて居たが、

「どうしたんだか馬鹿におそいですねえ、奴等の評定がひへねえと見える」

と、隆浪に向かつて呟くやうにいつた。

「うむ」

隆浪は重苦しく答えたが、

「會社側だつて重要な談判だから、十分に腰を凝らした上で來る容へなんだらう、へたをやると飛んでもない結果になるんだからな」

「全くです」

晋吉はまた二本目のバットをケースから拔いて、それにマッチの火を吸ひつけて、

「船舶の闘爭と來た日にやア、命知らずばかり揃つてゐるんだから、へたなことになると、首と胴と飛んでしまはねえとも知れねえんで、はゝはゝゝ、このあひだの晩のデモンストレーションが、よつぽど奴等の胆腑にしみ込んだとみえますねえ」

隆浪は如何にも得意氣に、勞働者タバコの煙を高う吹いた。

「實際だ、あの晩の示威が非常に奏効したんだよ、何もわれわれは好んで示威運動はしたくはないのだが、奴等如き血も涙もない、ブルジョアー階級に對しては、最後の武器を示すより外に、仕方がないんだからねえ、當然われわれの踏むみちなんだよ」

隆浪は昂然としてさういつたが、急に調子を落して、

「然しねえ君、あのデモンストレーションが、ことの實事に效を奏して、今日こゝであふことになつたんだから、けふはおとなしく談判をすゝめなければいかん、いゝか、君その積りで……」

「えゝ、それはさうです」

と、晋吉は一旦は濃順にいつたものゝ、

「然しなんですよ、隆浪さん、相手がこつちの要求をいれる模樣のない場合は仕方がないでせう」

「それは余儀ない、けれども、なるべく穏便の內に、要償いふ談判解決に限はないので、何久滿價が有難……譲步といふ譲歩はあるが、船員の方から命令がでてこの社長は單にその命令を……」

「然し矢つぱり命は同じですよ、その命令に從ふ以上は、こちとらはいのちがけでかゝつて居る仕事なんだから、そんな卑怯な話しがあるもんか」

晋吉は一人で憤慨して居る。

「そりや君のいふ通りだが、僕のいつてゐる意は多少僕の意思もいれてくれてねえ」

「えゝそれは勿論です、こちとらの背後には、火夫と水夫の全部が結束をかたくしてついてゐるんだからなア恐れることはねえ」

晋吉の語は濁した。

「靜かに靜かに……」

隆浪が晋吉を制した途端、談話室のドアがギーとあいた。

出版界

▼令女界（八月）「世界水郷巡り」には白秋、八十、晶子、未未郎、雨情、夕暮、大學その他諸氏の随筆、內容、歌などを收め、光明寺三郎、山本、谷崎精二その他の諸氏の小說、人見絹枝氏の自叙傳、帆足磯野氏その他の令女篇ぎ、特別附録として岩田專太郎氏筆『巡禮の唄』繪端書を添ふ（東京市日本橋區本銀町三丁目寶文館四十錢）

▼刀劍と歷史（七月）東京市外谷町若木二羽禪文庫五十錢

▼蜜蜂雑誌（七月）名古屋市東區松村町千中松九四一蜜蜂事業社二十錢

▼幼年倶樂部（八月）例によつておもしろいおはなしがぎつしりとつめてあり、ほかに、すてきな袋入五種のオマケが添へてある（東京市本鄉區駒込坂下町四八大日本雄辯會講談社四十錢）

▼株式會社資本論（六月分）日本興業銀行調査課非賣品

▼少女倶樂部（八月）新しい連載小說は前田曙山氏の『快俠若衆姿』で、ほかには絡物語アストラットの白百合（酒井朝彥氏作須藤しげる氏畫）その他はちきれさうな內容を盛つて現はれた、附錄には別冊『おもしろクラブ』を添ふ（東京市本鄉區駒込坂下町四八大日本雄辯會講談社五十錢）

▼民衆之論（七月）京城吉野町二ノ一その社二十五錢

▼神道の友（七月）東京市牛込區天神町三友双入社二十錢

▼力行世界（七月）アジア大陸の開發について（永田力行會長）その他海外發展に關する記事をあつむ（東京市外上板橋村小竹その社二十錢）

讀者らん

▲私は來年高等商業の試驗を受けたいと思ふ者ですが代數と幾何を夜間二三時間位づゝどなたか教えていたゞけませんでしようか時間は何時頃からでもよろしう御座いますなるべくなら個人的に御指導からおねがひしたいですが又數理專門に夜間教授をして下さるお方や所がありましたらお教示下さい（龍山下生）▲生後六ヶ月の狆犬欲しい方に差上げます、毛色は白と茶色です（永登浦堂山里安藤）▲愛犬家に生後一ケ月余の仔犬差上げます（櫻井町スワン社）▲櫻井町のお方夜お稽みの節は電氣をお消しなさい醜い場面が見えます上（櫻井町生）▲漢江通りの郵便官の周囲どうも役人風を吹かして他人を馬鹿扱ひになすとは風上に置けぬ早く六箇所を撤廢して世間の方々に厚く御禮申上げます、その院までかつぎこみ下さいましたるにあひましたろさい、昂運小林病人▲先日、夜私の娘が電車事故で怪我を知らしめたし（匿名希望）御名をおあかし下さらなかつたため、當方非常にこまりおります、警官のかたに聞けば警察の生徒とのみで、やはりおわかりにならぬよし御面倒でも御返事に敎示お願ひ致します、御面知お願ひ致します。にも御通知申しておきました（F生）▲某女學校長に告ぐ生徒の將來については英語乗學も不必要とは申しませんが適當なり日本人の女性としては國語および假名文字を當面に習くことが最も必要と思はれますから假名文字の練習を夏期休暇中の課題にされてはいかゞですか（生徒の母）▲學校當局に御願ひ致します食堂設備に未だ年若く辛辣な體も持たぬアリサエも完全に取ふ事の出來ない建築師が職人然として御客に接して居る樣です、過日も私は本町〇〇で目にてもう少しにてマユ毛まで落される所でした不衛生無事の理髪店もう少しこの方面への御取締りが願ひたいものですね（宮營生）▲七月はそろそろ各學校の試驗期です長家住居の子衆は可哀さうです隣の蓄音器、向のラヂオ、裏の三味線、子供のさわぎ諸君又同情深し同生活の余儀ない事とはいひながらその中で明日の試驗課目を心配しながら勉強する子供の心を察しやるものは親ならではわかりません一般家庭の方で趣味の生活なら仕方もありませんがどうか九時頃までに切上げて後は勉強子の爲に靜かな時間をあたへて下さい（勉強子の親）▲借金の八千圓は別として聘山府の臨時費の二百圓の臨時費は物の數にも足らぬ貴を越せる府尹の高給所得中に存在することを君は知るや否や（無名生）▲レヴユの意味を御教へ下さい（最初生れ）▲レヴユ……フランス語のルヴュの本來の意義は字義通り『再び見る』といふのであります。この言葉であらはす演出（不穏當かも知れませんが）の形態ははじめはフランスのマリニ劇場あたりでやつてゐるやうな一年に一回その前年にあつた主なる出來事や流行を主題として踊りや寸劇で面白おかしく皮肉つたり批判したりするものを指して居たのであります。しかし今日流行してゐるそれはルヴュへ流派）はこの次となつて魅惑に富む若い女の肉體を中心として唄、曲藝、舞踊、ダンスなどのもり澤山な仕組で恰度日本の寄席を近代化したやうなものとなつてしまひました、勿論大戰後の產物ですこの形式はスピードを重大視しておりますから雜音は大禁物で次ぎから次ぎへと御承知のやうな馬鹿騒ぎがつゞくのです。そんなら近代人が捕へて居るいはゆるレヴュの力は一たい何が醸す出すか、これへの解答としては、官能、明るさ、肉感、ヴァリエテ、高速度などのレヴュの構成要素を舉げることが出來ませう、なほついでながら申上げますがレヴュは國內劇場たる劇場から國際劇場たるシネマへの一つの階段にすぎないと說く批評家もあります。レヴュを最も早く演出にとり入れたラインハルトが今や惜げもなくドイツ劇壇と袂を分つて映畫の市ハリウッドへ走つた事などからみても興味深い言葉ではありませんか（係）▲鋼都は近く天幕村を開設せられる由、甜役の汽車賃と一週間分の食費および旅費を合はせて一人何程を要するや及目するものなりや（希望生）▲本社が冠山の松濤園で七月廿五日から張くキャムプの費用は大人一人の場合で食費が四圓、汽車賃四圓九十四錢（三等）外に一週間分の食費約七圓で合計十五圓九十四錢となりますが自炊を原則とするので實際はモツト安く上がりませう、詳細は十六日朝刊第七面の社告御參考ください（係）▲本月七日大學病院前より乘りたるタクシー內黑色繩にて水牛角の握りにて錦紗の紐をまきたるステッキを置き忘れました病氣中にて車の番號も見ませんでした若し御屆きの方は御報せを願ひます（龍山電話一一九四番）

當十三日より
涙花館
納涼特別興行
御一入場の方に洩れなく高級サイダー一本進呈致します
南邦浪曲 吉田奈良丸 ... 實代の女流浪曲界の大天才 ... 美子

自然の美しさにツク
カガシホロ粉
化粧水を加味したノビノリ共中分なし（肌、白、桃の三種）

花井のお乳
京城販賣所 電話本局一〇〇四番
龍山販賣所 電話龍山七三一番

ほまれみそ
野田醤油株式會社朝鮮支店

寫眞は「ワタナベ」
本町一・電本三九二

純
無砂搗
胚芽米 特等白米 一等白米 半搗米
天原精米所 龍山元町四丁目 電話龍山四〇七番
販賣所北米倉町 電話本局二五三番

ヴァヤコール ブルトーゼ
結核性疾患の豫防治癒に
肺結核 喉頭結核 慢性氣管支炎 喘息 百日咳 肋膜炎 慢性肺炎 瘰癧
半ケ月分 二圓 一ケ月分 四圓
ブルトーゼの造血とヴァヤコールの解熱殺菌兩様の作用を併合せしめ一層効果を顯著ならしめたるもので胃腸を害せず吸收頗る完全迅速です
醫學博士 小野寺三治先生著「呼吸器病の養生法」 藤澤友吉商店
B—140

●夏は海へ!! 避暑客のため土地選擇に 食事付貸間 月尾島
に至る僅かに五分、お食事は新鮮にして低廉萬事は御親便に致します。
仁川仲町一丁目 淺岡旅館● 電話長五三番

急告
安價ナル包裝ヲ御利用下サイ
◎鑛石入麻袋
◎古セメント袋類加工改造
新古鐵銅商 麻袋賣買
平壤府警察署通江岸へ
當所商店 電話一〇二三番

溫泉旅館 荒井旅館
御指定旅館 荒井旅館
電話二七四番 電話三二七六番

創立明治參拾貳年
倉庫業兼營
株式會社 朝鮮商業銀行
京城府南大門通貳丁目百拾壹番地
頭取 朴榮喆
副頭取 和田一郎

小兒科 一色病院
入院普通及傳染病室
京城本町二丁目 電本一一八四番

腸カタル 消化不良 鼓腸
常習便秘、乳兒綠便、小兒腸疾患 その他
腸內毒素に因る動脈硬化症、慢性腎臟炎に
ビオフェルミンを服用すれば腐敗・異常醱酵を防止するほか消化を催進し、腸の生理作用を保護增進して根本的に腸機能の恢復並に健康增進の效果を收めます。
整腸消化劑 ビオフェルミン
絶對に安全にして奏效最も確實なる藥劑として……
全國官公私立大病院のほか知名醫家によりて賞用せらる。

發賣元 大阪市東區道修町 武田長兵衛商店
製造元 神戸市 神戸衛生實驗所
58—394（D）

仁川汽船出帆
◎海州行 直行 毎日出帆
◎延安行 乾芝、甲串、海山里、站渠浦、仁王里經由 隔日出帆
◎仙路行 鎮南浦、寶浦經由 隔日出帆
◎殷島行 毎月六回以上出帆直行
◎唐津行 瑞山行自動車連絡取扱 毎月九回以上出帆直行
◎德積行 靈興島經由 毎月八回以上出帆
◎外浦行（江華島經由） 喬桐、仙水、乾坪經由 毎月十回以上出帆
◎周山行（水原郡） 靈興島、大阜島經由 毎月十回以上出帆
各沿岸行帆船荷物取扱 海陸貨物運送取扱部
仁川府本町四丁目 仁川汽船株式會社 電話五四〇、一一一六番
築港出張所 電話一〇五八番

朝鮮郵船
▲金剛山探勝航路開始 五月十六日ヨリ 隔日發船 咸北丸
元山發 毎日午前八時半 長箭發 同日午後二時半 長箭發 同日午後三時半 元山著 同日午後九時半
博多航路（門司行） 芝浦丸 七月二〇日 西鮮各港經由 新義州行
長白山丸 八月七日 北鮮各港經由 博多行
清津雄基船車連絡船 咸南丸

○仁川出帆（代理店 朝鮮郵船株式會社支店）
東京行 天安丸 七月三十一日
大阪行 芝浦丸 七月二十三日
長崎三角鹿兒島行 羅南丸 八月三日
木浦行 昌原丸 七月二十一日
海州行 こはくてふ丸 七月二十日後〇時半 たか丸 七月十八日前九時半
鎮南浦行 盈德丸 七月二十三日
大連青島行 會寧丸 七月二十四日
釜山上海行 鎮江丸 七月二十一日
大連行 羅南丸 七月二十八日
○木浦出帆（代理店 木浦出帆所）
東京行 平安丸 八月四日
東京北鮮行 釜山丸 七月二十二日
大阪西鮮行 芝浦丸 七月二十七日
大阪北鮮行 春川丸 七月二〇日
長崎三角鹿兒島行 開城丸 八月二十七日
大阪（釜山）行 京城丸 七月二十九日
濟州島行 新州丸 七月二十五日
多島海行 鎮海丸 七月二十一日
仁川行 昌慶丸 七月二十六日
釜山上海行 江華丸 七月二十一日

○元山出帆（代理店 國際運輸支店）
東京行 釜山丸 七月二〇日
大阪行 金剛山丸 七月三〇日
沿岸經由 清津丸 七月二三日
江原道行 忠清丸 七月一九日
鬱陵島行 櫻島丸 七月二八日
雄基行 保江丸 七月二三日
浦項行 金剛山丸 七月一九日
宇品大阪行 立神丸 七月二六日
清津直行 立神丸 七月一九日
北鮮行 長江丸 七月二八日
上海行 長白山丸 七月二七日
浦鹽行 平安丸 七月二〇日
江原道行 開城丸 七月二一日
鬱陵島行 江原丸 七月一九日
宇品大阪行 鏡城丸 七月二八日
清津元山經由直行 立神丸 八月六日

◎日本郵船出帆
右之外各地共臨時船ヲ配船致シ船腹ノ潤澤ヲ計リ居候

朝鮮汽船出帆廣告
◎釜山出帆（扱店釜山本店）
麗水行（急行） 毎日午前十時半
麗水行 毎日午前八時
統營行 毎日午後一時半
木浦行（急行） 毎日午後九時
馬山行 毎日午前一時半
新安行 毎日午後九時
方魚津行 毎日午後十一時半
◎木浦出帆（扱店木浦支店）
濟州行 各港寄港 毎日午前八時
京城南大門通り 朝鮮郵船株式會社
釜山本店 電話四一九、五九六番
元山支店 電話一三八番
仁川出張所 電話四五番
京城代理店 電話一七〇番

大阪商船株式會社
◎神戸、大阪行（群山、木浦經由）
溫州丸 七月二十日 ... 神戸行 天山丸 ... 舞鶴行 ... 十四日
◎名古屋、清水、横濱、東京行 ... 七月廿三日
◎大連行 東京丸 ... 七月三十日
◎長崎、鹿兒島、三角行 開城丸 七月十八日前九時
◎元山丸 ... 七月廿四日
◎濟州、新義州、宇品、神戸、大阪行 ... 月 日 時
八十八小野丸 月 日 時